KÖPRÜLÜ KÜT.
545
M. Asım Bey.

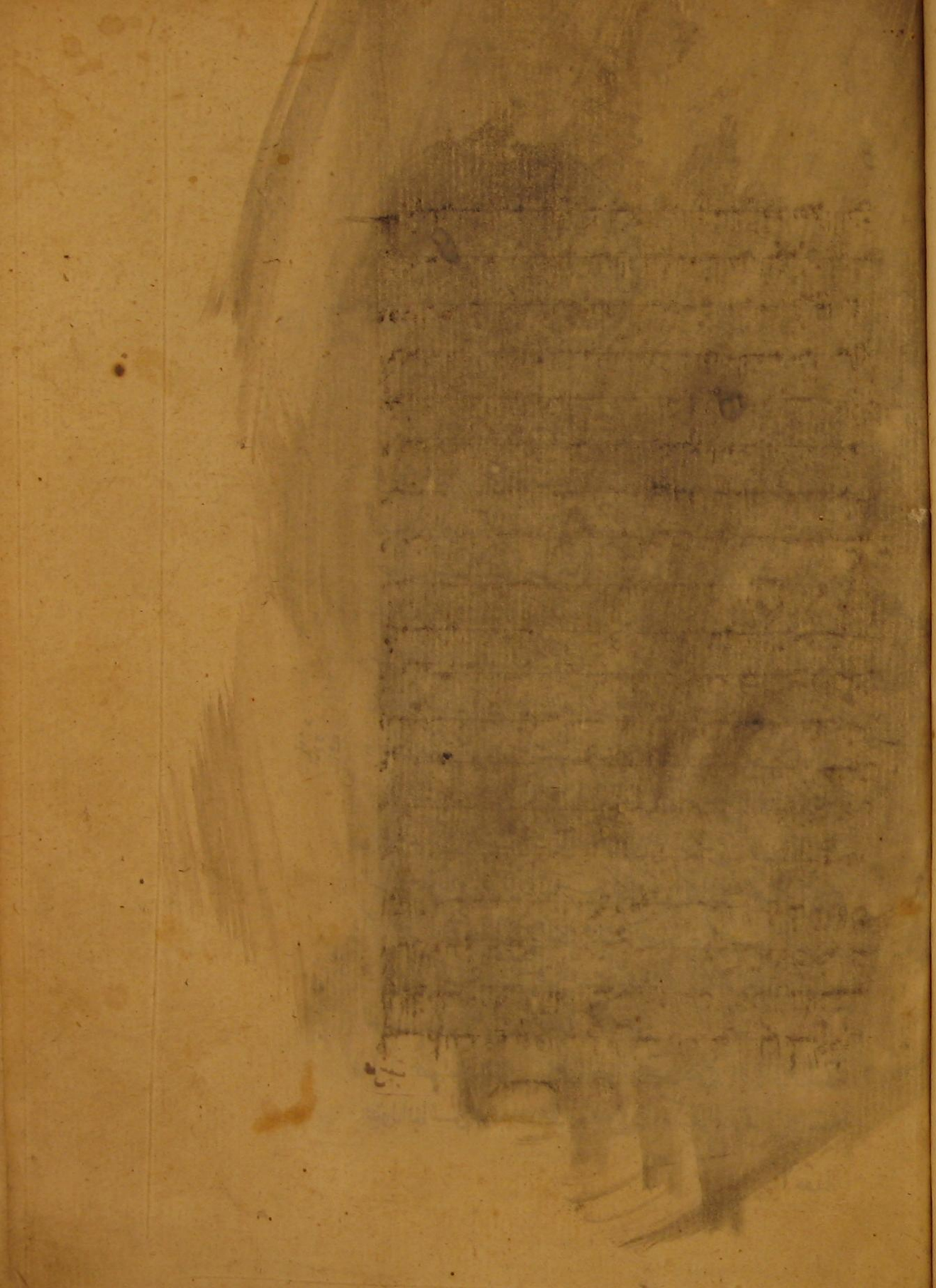

٥٤٥

بسم الله وبحمده والصلوة على نبيه والسلام يقول البائس الفقير
الى الغنى خليل بن محمد الفتوى المدعو بين الطلبة بافوراني لما كانت
الرسالة الولدية المنسوبة الى السنجلية متداولة في ديارنا وكان السنجقلية بيا
اخوان الزمان علقوا عليها ما لا يسمن ولا يغني وعلق بنفسي ما لا يليق
بشانه وكان يخالجني صدري ان اتاني له شرح غني عن الشروح فحين بما يليق بشرح بيا
بكل موضع منه من التعديل والجرح لكي يعوقني ان ما ينجع من الازمان
فدكان يضيقني لجي غموم المصائب والاحزان بسلاسل نيران الهموم و
واغلال غربة الجنان فاستشفيت بعد برهة من الزمان بمحض شفاء الملك غربة بيا
المنان فشرعت في المقال بتوفيق تنزل البال وتراكم امواج الملال منوكلا
على الله ذي العظمة والجلال لجاء بتوفيق الله شرح مشحون بجزالة
الفرائد ملوء بالفوائد الزوائد متبسم لكل ذكي الكاره متعر لكل غبي
السراره وان ردها الحمقاء والكابرون والعنة لكن استحسنها الفحول
من المتجرين الكملة ورغب فيها السعدون من ازكياء الطلبة قال
المصنف اقتداء للمجيد واختياراً للاولى بسم الله وبحمده وصلى
على نبيه هو اما متعلق بالمؤخر الملفوظ وهو يقول او بالمؤخر المقدر
يقول البائس الفقير المدعو باجلى زادة اكرمه الله بالفلاح والسعادة

هذه

هذه الالفاظ المخصوصة رسالة ودوال معان مخصوصة مقول يقول
الى اخر الرسالة حال كونها في بيان فن علم المناظرة شيئا في بيانها عملتها لك
يا ولدي ولا مثالك المبتدئين بارك الله فيها لك ولمن اراد بها غيرك
فيه من البدائع ما لا يخفى وهذا الفن لا شك في استحباب تحصيله وانما
الشك في وجوبه كفاية اذ هذا الفن عد من العلوم النقلية قيل انه جزء من الا
صول وقيل انه ماخوذ من علم الخلاف وما قيل انه من انواع العلوم العقلية لكن
لا مانع فيه من ان يكون فرعا لعلم الاصول فلا يضر هذا لكن لا ينبغي ان يشك
في وجوبه على الكفاية بنا على ما يفهم فانه في الحاشية فحص في ان وجوب معرفة مجادلات
الفرق على الكفاية يقوله بهذا الان هذا الفن يعرف به كيفية المجادلات اعلم
ان الواجب على الشارع امران احدهما التصور بوجه ما لاستحالة طلب
المجهول المطلق والثاني التصديق بفائدة ما لان الشروع في العلم فعل اختياري
وكل فعل اختياري لا بد فيه من التصديق بفائدة ما على ما بين في موضعه وما عدا
هذه الاشياء التي يسميها القدماء الرؤوس الثمانية احدها الغرض من العلم وهو العلة
الغائية لكي يكون الناظر فيها عالما وثانيها المنفعة وهو ما يتشوقها الكل طبعا لتحمل
المشقة في تحصيله وثالثها الاسمية وهو عنوان الكتاب ليكون عند الناظر اجمالا ما السمة اي اسم
يفصل له اولا ورابعها المؤلف وهو مصنف الكتاب ليكون قلب المتعلم اليه لاختلاف
ذلك باختلاف المصنفين وخامسها انه من اي علم هو ليطلب ما يليق به
وسادسها قدره اي مرتبته هو ليعلم على اي علم يجب بالبحث وسابعها القسمة يجب تقدم
وهو ابواب الكتاب ليطلب كل باب ما يختص به وثامنها انحاء التعلم وهو التعليم التعاليم
والتعليم التحديد والبرهان ليعرف ان الكتاب مشتمل على كلها او بعضها
[illegible] صيرة او زيادتها ثم كل كثرة تضبط اجمة وحدة يصيرها شيأ واحدا

ط
هذا الاحتمال هو الاحتمال الراجح
من الاحتمالات الزائدة على اثنتين
مائة وتسعة نظر وجه
الحمل والظرفية

بل زائد على اربعة الاف
ومائتين وعشرين
فافهم منه

حق طالبه ان يعرفه بتلك الجهة ليأمن ان يغوته ما يعنيه ويضيع عمره فيما لا يعنيه ولا شك ان كل علم كذلك فلا بد لكل طالب علم ان يتصوره اولا بتعريف ماخوذ من جهة وحدته حتى يحصل له علم اجمالي فيصح توجهه عليه بخصوصه ويكون على بصيرة من طلبه ولا يكون ضالا في طريقه فان من شرع متنا عميا فقد خبط خبط عشواء ثم ان كل علم موضوعا ومبادئ ومسائل وموضوع ما يبحث فيه عن اعراضه الذاتية اما الذات او الجزء او لامر مساو او المبادي ما يتوقف عليه سائر المقدمات والتوقيفات والمسائل ما يكون الغرض من ذلك العلم معرفته واثباته وموضوع علم المناظرة الوظائف والابحاث من حيث التوجيه والتاليف قيل هو موضوع الادلة من حيث يثبت بها المدعى ولا يخفى عليك ان في هذا العلم لا يبحث عن احوال الادلة بل انما يبحث عن احوال بحث المعلل والسائل من حيث كونها موجهة او غير موجهة وقيل علم المناظرة علم يبحث عن احوال المتخاصمين ليكون ترتيب البحث بين المناظرين منه كون موضوع الفن المتخاصمين وفيه ما فيه ولما كان المهم معرفة كيفية المناظرة ومعرفة كيفية الشيء يتوقف على معرفة ذلك الشيء وان لم يتوقف على معرفة ذلك الشيء اخر فلا يسلك تلك المثابة اراد تعريفها ولما كان ظاهر تعريفها الشهير لم يخل عن وجوه الخلل وكان ظاهر هذا التعريف عاريا عنها وان كان فيه ما فيه وكان مناسبا لمداد المناظرة اختار هذا عليه فقال المناظرة اه لكن المتداول مدافعة الكلام في الجانبين اظهارا للصواب فان قيل هذا على كل وجه لكن نقض للالتزام في الدلالة الالتزامية مجوزة في التعريفات الآلات بنى على المذهب او اكتفا بالبعض لحصول التمييز فيما فيه والتمام اولى وان لم يقبل اصلا واراد تجديد الاصطلاح فذا وان تمالا مشاحة في الاصطلاح غير مقبول بلا داع ولا معتبر عقلا ونقلا الا ان يقال انه قيد واراد التناول والتمييز لا بحسب المفهوم فنوقاصر بذلك والاقتصار

مطلوب

مطلوب او يقال انه قيد من وجه والكلام والجانبان داخلون في مفهوم المدافعة ثم المناظرة في اللغة اما من النظير بمعنى المثل او من النظر بمعنى الابصار او الانتظار او النظر بالبصيرة ولا يخفى مناسبتها للعرف او من النظر بمعنى المقابلة وهذا انسب من غيره والقصر تقصيري في العرف اي في عرف هذا الفن لكن المتبادر العام والاولى في الاصطلاح هي المدافعة هي تردد الكلام بين الشخصين يقصد كل منهما تصحيح قوله وابطال قول صاحبه بالنكلم والمخاطبة كما هو المتبادر من المدافعة فيخرج المتفكرين سواء كان موافقين او مخالفين ونظر المعلم والمتعلم في احد طرفي الحكم لكي يرد عليه جعلها بالمناظرة التي تجري بالكتابة واما منع كونها مناظرة فليس بوجه لان كونها مناظرة عامة تقتضيه العقول والنقول وبالمناظرة التي وقعت بين المناظرين الذين بلغوا حالهم من التصفية الخ يعلم ما في ظهر صاحبه وينازل كل مع صاحبه كالمناظرة الواقعة فيما بين الحكماء الاشراقيين واما منع كونها مناظرة في الاصطلاح فليس بشيء عند الفريقين ومنع شيوعها مخالف لما علم بالتواتر والجواب عن الاول بان الكتاب في حكم الكلام لما يفهم من كلام الفقهاء لكنه يحتاج ما في التعريف الى التتميم وعن الثاني بعد عدم كون حالها في حكم الكلام ان غرضنا معرفة احوال المناظرة اهل النظر والاستدلال فكان المناظرة عما آخر عند اهل النظر والاستدلال ويعلم من حال الصوفية ولقائل ان يقول ان اريد بالكلام الواقع في تعريف المدافعة التام التجريدي يخرج المناظرة في التعريفات والتقسيمات وان اريد مطلق الكلام يدخل التردد في المحكوم عليه وبه يمكن الجواب عنه ان المراد المطلق والتردد والنظر في المحكوم عليه وبه لا يمكن الا بانعقاد قضية ههنا شاء يفهم المعلل النسبة ويردها السائل كما اقتضاه منع المعلل وان لم يرد التام والمناظرة في التعريفات الآلية

والتقسيم باعتبار ما يعد في التحقيق من ان للحق فهما لزوما وسببيا حقيقة
على انه يجوز ان يكون مبنيا على مذهب المقدمين لظهر الحق انا من الظهور
او من الاظهار والحق هو الحكم المطابق للواقع يطلق على الاقوال والعقائد و
والاديان والمذاهب باعتبار اتصافها على قبيل المطابقة تعتبر فيه من جانب الواقع
واختياره على الصواب اما لهذا الكم في نفس الامر مطلقا او به او في ذلك الخصم
مطلقا كما هو عادة السائل فلهذا اختيار هذا على قولهم اظهار الصواب
اذ قولهم بناء التقسيم على ما لا يخفى وان اجيب عنه بما لا يسعه المقام ولا يذهب
عليك ان كون الظهور غرضا لا يقتضي حصوله عقيب المناظرة ولا الاصابة
غاية سالة اذ يمكن باعثا للمناظرة فلو يراد انه قد يظهر انه غير مصيب فلو يتحقق
اظهار الحق المأخوذ في ماهية المناظرة وانتفاء الجزء يستلزم انتفاء الكل
مع انه مناظرة وهذا احتراز عن الجدل فان المدافعة فيه لا لكاشف الخصم لان كلا من
المجادلين يقصد حفظ مقاله سواء كان حقا او باطلا وهدم مقال صاحبه
مطلقا والجدل قد يطلق على في الجدل ايضا اذ في المناظرة قوانين يقتدر بها على
اظهار الصواب وهذا قوانين يقتدر بها على حفظ المدعي ودفع كلام الخصم
والزامه فقواعد الجدل كون حيز ومغالطا لا ينبغي ان يقابل بها الخصم المنصف
ويخرج عنه ايضا المكابرة باقسامها اذ هي المنازعة في المسئلة العلمية لا اظهار الصواب
بل لالزام الخصم واظهار الفضل اعترض عليه ان المتبادر من الاظهار كونه غرضا
بحسب العقل ونفس الامر فيقتضي بان يكون الوضع من بحسب اللفظ الصواب ويكون
بحسب الحقيقة تغليط الخصم واظهار الفضل واجيب عنه ان كون اظهار الصواب
بحسب الظاهر يكفي ولا يكون النظر من الجانبين مناظرة باصولة المغالطات الواقعة بين الفضلاء
المراعين لقواعد المناظرة من اصطلاحا ولا يسع منع كون مناظرة اعترض فيه ان كل

بحسب الظاهر فان اظهار الصواب غرض المغالط
لكن الظاهر الواضح ان المغا
لطا منه

او للاختصار وهو اعم من قصده
به مطلقا او مع ارادة تغليط
الخصم او صح

وهو بناء التقسيم صح

السائل قول المعلل ودفع المعلل قول السائل بالكلام والمخاطبة لما سبق من التفسير
تلخيص لما سبق منا والاولى منه ان هذا بيان التقسيم الذي فوله فيظهر دون الاول
المعلل هو الحافظ للوضع باقامة الحجة والسائل الهادم له بالمنع قيل المعلل من نصب
نفسه لاثبات الحكم والسائل من نصب نفسه لنفيه وهدمه وقيل المعلل هو
ناقص راى باقامة الحجة عليه والسائل حافظه هذا خلاف المتعارف وعلى ما
قيدنا الدفع بالكلام لا يرد بانه يصدق المعلل والسائل لوجود التغليب والمنع
منهما وجهه اذ يكون منهما الحافظ والهادم له في مقابلة الخصم والخصومة
تقتضي التكلم اعلم ان المناظرة لا تصدق الا على مجموع كلام الخصمين ففي مقام الدعوى
سواء استدل عليها او لا قيل ان يعترض السائل لا مناظرة وبعد اعتراض الخصم عليه يكون
مجموع كلام المدعي والسائل بجنبا واما كل واحد منهما فهو جزء للبحث لا نفسه ثم ان ان
اجاب المعلل عن ذلك الاعتراض فهو كزيادة غصن وشجرة ثم ان اعترض السائل
فالامر كذلك وهكذا الى ان يسكت السائل او يعجز المعلل فعلى كل شجرة من ابيات
اغصان كل منها فكان ان تلك الاغصان قائمة على اصل واحد كذلك تلك المدافعات
راجعة الى مدعى واحد فمجموعها مناظرة واحدة والتفسير يقتضي ان لا يكون المعلل
مجردا ومع الاستدلال مع اعتراض السائل مناظرة بل يقتضي مجموع الاعتراض السائل
ودفع المعلل هذا الاعتراض مناظرة الآن يتكلف فافهم بقي ههنا شيء يجب التنبيه
عليه وهو انهم قالوا بانه يجوز ان يكون المعلل والسائل شخصين والتوعيين كالمناظرة
الواقعة بين المتكلمين والحكماء وايضا صدور النظر من احد الجانبين لا يجب ان يكون
معللا بصدور النظر عن الجانب الاخر كاعتراضات الواردة من جانب المتاخرين
على تراكيب المتقدمين فعلى هذا يكون الدفع اعم منه والرفع ولما كان المناظرة تطلق
على الفن كما تطلق على صفة المتاخرين وكان صفة المناظرين مشهودا اخر هذا من

فقال وفن المناظرة لكن هذا التعريف للفن مأخوذ من الوحدة العرضية فالاولى
ان يؤخذ تعريفه المأخوذة من الذاتيات وهو آلة قانونية يبحث فيها عن احوال الو
ظائف من حيث كونها موجهة او غير موجهة ويسمى هذا العلم ايضا علم اداب البحث
وعلم صناعات التوجيه ولفظ العلم ليس جزاء من هذه الاسامى وكذا من سائر اسمآ
العلوم فالاضافة من قبيل شجر الاراك فن اى علم كما اشار اليه الحكمية اى ملكة
يقتدر بها على ادراكات جزئية لان واضع هذا الفن مثلا وضع عدة اصول
تحصل من ادراكها وممارستها فوق ما يمكن من استحضارها والالتفات اليها و
تفصيلها متى اريد وهو العلم الاجمالى كما اذا قلت فلان يعلم النحو الاجمالى اى
جميع مسائله حاضرة فى الذهن بل ان له حالة بسيطة اجمالية هى مبداء لتفاصيل
مسائله بما يمكن من استحضارها ويجوز الايراد به نفس الاصول والقواعد
لانه كلى ما يطلق عليها ويجوز ان يراد به الادراكات وان احتيج
الى التقدير ولا يبعد ان يراد المفهوم الاجمالى الشامل لها وملاك استعمال اللفظ
الكلى مشهود ولا يخفى على المتأمل ثم المعرفة يقال لادراك الجزئى والبسيط
والعلم الكلى والمركب ولذا يقال عرفت الله دون علمته وايضا المعرفة للاد
راك المسبوق بالعدم او للاعم من الادراك بعد شئ واحدا ذا تخلل
بينهما علم بان ادراك اولا ثم ذهل عنه ثانيا والعلم للادراك المجرد عن هذين
الاعتبارين ولذا يقال الله عالم ولا يقال عارف وقد يفرق بان المعرفة
للتصور والعلم للتصديق وهذا لا يناسب المقام وقيل بعدم الفرق
والمقصود يجرى على استعمال المعرفة فى الجزئيات فقال يوقف فيه صحيح الدفع وفاسده
دون يعلم فكانه قال تنبسط من ادراكات جزئية هى معرفة كل فرد فرد من جز
ئيات تلك الصحة والفساد المذكور بمعنى ان اى فرد يورد منها امكننا ان نعرف

بذلك

بذلك لانها يحصر جملة بالفعل لان وجود ما لا نهاية له محال وبهذا يندفع ما قيل
ان اريد معرفة الجمع فهو محال لانها غير متناهية او البعض الغير المعين فهو
تعريف بمجهول والمعين فلا دلالة عليه وكذا ما قيل ان اريد الكل فلا يكون
هذا العلم حاصلا لاحد وان اريد البعض فيكون حاصلا لكل من عرف
مسئلة منه وهنا بحث طويل عار عن الطائل فيكون هذا العلم قوانين يوقف بها
احوال الدفعات الجزئية من حيث كونها صحيحة وفاسدة والقانون قضية
كلية يعرف بها احكام جزئياتها موضوعها بضمها الاضوى سماه الحصول وهو محمل
عنوان هو موضوع كبرى الكلية على جزء من جزئياته فيحصل فيما من الشكل الاول
ينتج حمل محمول القانون على ذلك الجزئى فيقال هذا الدفع منع كذا وكل منع كذا
صحيح وقس عليه الباقى فيكون فائدته العصمة عن الخطأ فى الدفعات ومن ليس له بضاعة
من هذا الفن لا يكاد يفهم ابحاث العلوم خصوصا الكلام واصول الفقه
والميزان فلا يستغنى الصغير والكبير ولا الوضيع والرفيع يجب التحفظ عليها فى الفهم والتفهيم
وفى البحث والمناظرة ومن جاوز عنها فقد جاوز عن الصراط المستقيم اللهم اهدنا
صراط الذين انعمت عليهم وانا اظهر الصواب الذى يصدر عن غير الداعى لهذه
الامور فهو رمية من غير رام ولداومة الجهود كالصواب الصادر من غير المطلع فيكون
لخطاء الليل وكر مدلعين لا يقدر على النظر الى الوضوء لا يخلو من الموصد بل النقصان
الاستدام فمن قال انا نافع بالعلم وما لى حاجة الى هذا العلم وان كان يعلم جميع العلوم
الظاهرة من اللغة والنحو والصرف والمعانى والطب والحساب فهو كحارص يقول انا نافع
بما انا فيه وما لى حاجة الى السلطنة والسرير والتاج اعلم حث للطالب على ان يلقى كمه
الى ما يعقبها وهو شهيد وتنبيه ان ما بعده اما لطرف وخطر يليق الاهتمام به اذا
قلت الخطاء لكل احد له قدرة على المناظرة فالمجانين والنائمون والساكتون فى

والتوهمون والخيالون خارجون عنه فيكون اذا الكلية كما هو المناسب للامام ولما
قاله الشيخ شيئا عدل عما قيل خبر الكون ناصرا وعما هو المشهور وهو بكلام الكون
المتبادر من الاصطلاح الآن اطلاق الشيء على ما سيأتي مبنيا على ما معناه اللغوي
ووجه ترك الجار ظاهر فذا اما تعريف مطلقا او تقسيم مطلقا او تصديق
اي مصدق به فيكون المراد الدعوى ولو ضمنا ومقدمات الادلة ولو مطوية
والمراد بالدعوى الضمنية ما يفهم بالقرائن كدعوى الحصر المفهوم بالكسر وكما
يفهم من قيود القضايا او مركب ناقص باقسامه او مفرد اي ليس بمركب
او انشاء مطلقا وان في جميع هذه الصور انما قال في جميع دون لجميع
لئلا يلزم كون المدعى نفس الكلام وقصر المنقوض عليه لان المدعى ليس نفس الكلام
بل معناه والمنقوض اعم منه ومن معناه فان قلت يلزم على هذا ايضا كون المدعى نفس الكلام
بل النقل كذلك قلت هذا ممنوع فان الظرفية هنا من قبيل ظرفية الكلام لمعناه
لان الحاصل انا ملتزم لنقل فيه او لا نم يجيء في صورة له بل الحد على الاستخدام باعتبار
المعنى العموم المجازي لكنه تكلف اما ناقل اي حال الكلام عن الغير بلا التزام سواء
كان بالسمع او من الكتابة وسواء بالايجاب والسلب او لا اي سواء كان مدعيا كما في
صورة التصديق او مفردا كما في التعريف او قائما كما في التقسيم او لا كما في غيرها
ولا يرد على التقسيم المنقض بعدم التقابل بين الناقل والمدعي ولو سلم فصحته مبنية على
ان العام اذا قوبل بالخاص يراد به ما عدا الخاص او على حكم خاص في النقل ولنشرع
وجب علينا الشروع في بيان المناظرة على تقدير عدم النقل لا يقال انه سيصرح
ببيان المناظرة في النقل بفصله فصل ثم لنشرع لانا نقول لما كان المناظرة الجارية
في النقل غير صالح لان يكون بابا على حدة للحق الباب الثالث واعلم ان الاخير
لا يكون فيها المناظرة دفع لدخل مقدر وبيانه لوجب الانحصار اي المناظرة في

المصطلحة

المصطلحة وان امكن فيهما بنهما الانفكاك عن معناهما او عن وجه تركيبهما او عن
تفصيل مجملهما لكن ليس داخلا في المناظرة كما سيأتي الاشارة اليه المقصود يجري
الاعتراض فيها بالمخالفة لقانون العربية وذا غير مظر للانحصار اذا كان المال ما ورد
فتقع على ثلثة ابواب فان قلت الواجب اربعة ابواب لان المركب الناقص
قلت المركب الناقص اما كان قيد القضية فهو قضية فيدخل في التصديق و
الا فلا يكون قضية فحاله كحال الاخيرين كذا قاله في الحاشية ويمكن ان يقال يمكن مثل
هذا في الاشتمال بان يقال ان ذات التعريف مقدما على غيره مما ذكر فقدم
الوظائف الجارية فيه فقال الباب الاول اي الفاظ المخصوصة في بيان المناظرة
الجارية في مطلق التعريف للسائل اي لمن يريد السؤال او في مسألة المخصوصة
يصح له ان لم يكن صحته بديهيا ان ينقضه حصته اذ هو اقوى الاعتراضات
الواردة على التعريف اذ هو اظهر ولهم الزاما للخصم واما منعه فبيان
حاله واما الاعتراض عليه بان هذا التعريف معارض بذلك التعريف
فلندرته او لكونه شبيها بنقضه لم يتصدى له وهذا النقض ليس النقض
الوارد على الدليل والدعوى حتى قيل بانه بعض وقال لا يستهان هذا
اجماليا فقد وقع في التبيان والتحقيق صرح كثير المحققين منهم
التفتازاني حيث قال قد يطلق النقض على صورة يوجد فيها
المعرف بدون المعرف وبالعكس والمحقق قطب الكيدري حيث قال
وينبغي ان يعلم ان النقض كما يطلق على المعنى المذكور يطلق على صورة
يوجد فيها المعرف بدون المعرف وبالعكس والسعد الروحي فانه قال ان النقض
بحسب الاصطلاح يطلق على نقض المعرفات طردا وعكسا والعضد والمحقق
حيث قال النقض يطلق على دخول ما ليس في المعرف وعلى خروج ما منه عنه

وكثيرا يتوهم انه راجع الى احد النقيضين باعتبار حكم خاص بقضية طرد
لتعريف تصوير محض ولا مجال للمناقشة فيه وانا اقول يتصور المناقشة
في التعريفات بلا اعتبار حكم ضمني بما هو الغرض منه ما ترتب عليه من
تمييز جميع افراده عن جميع اغياره الى غير ذلك ولا ينحصر المناقشة
في التعريفات الاشياء فيما لا يرجع الى الحكم بل اكثر المناقشة في الاحوال
الغير الموافقة للحكم والمصالح او المحتوية على وصمة اخرى ليس من قبيل المناقشة
للحكم فالحق ان نقض التعريف بمعنى آخر انتهار والشك ان صريح كلامهم
ان ورود النقض عليه لا يقتضي الحكم فيه وقد صرح العلامة العضد والشريف
العلامة هذا ايضا فلا يرد ان البطلان عدم المطابقة الحكم للواقع فيلزم
ان يتعلق النقض بالحكم فكيف يصح تعلقه بنفس التعريف ولا حاجة ايضا
الى ما يقال من انه لا يكون نقضه الا باعتبار الدعوى الضمنية فيفرق بين النوع
ان المنع والمعارضة باعتبار تعيين ولا الى ما قيل الصواب حمل الاعتراض
الوارد على التعريف على وضع المدعي بل على وجه يستلزم القدح فيه بلا احتياج
الى اعتبار الدعوى الضمنية حتى حكم بعض الفحول بالمزخرفات ولعل لهذا
احتاج الى هذا التفسير فقال ومعناه ان يبطله بعدم جمعه او بعدم منعه
او باستلزامه المحال بالدور والتسلسل واثبات الشيء لنفسه او لسببه عن
اجتماع النقيضين وارتفاعهما او الترجيح بلا مرجح ولا يبعد ان يدخل
فيه النقض بان التعريف ليس بجامع من المعرف فيدفع ما اورده في الكلية هذا
المعنى غير جامع لعدم شمولها بطلانه بعدم كونه جامعا من المعرف وما اجاب عنه من
ان هذا نادر الوقوع والمقصد هنا ذكر الصور المشهورة فبعدم تسليم
ندرته صنيع على مذهب المتقدمين اعلم ان التعريف يبطل تعريفيته وبستي

بالاغلاط

لفظ ان ينقضه

بالاغلاط المعنوية مثل ما ذكر للطرد ويبطل احسنيته كالاعتراض
بالاغلاط اللفظية وسيأتي تفصيله ولو فرض ان ينقضه بما يشمل
الى هذين كان الشمل وسبب الاول كون التعريف اخص مطلقا كتعريف
الانسان بالمتعجب بالحيوان المتعجب فيكون حاصل كون التعريف اخص
ان لا يذكر فيه بعد الاعم الفصل القريب او الخاصة الساوية بل اخصها
او منع القول بالجواز بالمفرد او منع التمثيل وسبب الثاني كونه اعم
مطلقا كتعريفه بالحيوان وحاصل هذا ان لا يذكر بعد الاعم شيء بناء
على القول بالمفرد كما في المثال الاول او ذكر ولكن لا يكون الفصل القريب
والخاصة وذلك ان يكون جنسا او عرضا عاما وفصلا بعيدا او بعد
وقد يجتمع الاول والثاني وذلك اذا كان التعريف اعم من وجه كتعريفه
بابيض وقد يكون غير ما ذكر بان لا يصدق المعرف على شيء من الافراد المعرف
ومثل هذا الاعتراض من قبيل الاول ومنه مكابرة لعل لندرة الامكان تركه
اذ هو تعريف بالمباين وذا صدوره من العاقل عزيز وتقريرها اي
بعد الجمع والمنع وتقرير صورة الاستلزام يقال ان هذا التعريف غير جامع
لافراد المعرف او غير مانع عن اغياره وبيين عدم الجامعية وعدم المانعية
والا لكان مكابرة غير مسموعة الا اذا كان بديهيا فلا حاجة الى البيان قوله غير جامع
لافراد المعرف دفع الايجاب الكلي وكذا غير مانع عن اغياره كما اشار اليه في الحاشية
هذا تنبيه لا تحقيق اذ هو بحسب المآل يخل الاقتضاب كما يأتي يعني ان هذا
بحسب المآل سلب جزئي يعني بعض الافراد خارج او داخل فيه لا كل هذا على ما هو مقتضى
كلامه السابق واما على قلنا فهو عام من السلب الكلي والجزئي وكل تعريف هذا
اي عدم الجامعية او عدم المانعية شاملا فاسد فلذا التعريف هذا فاسد واذا

واذا كان هذا النقض واردا فالمخصم المناظر الذى كان صاحب التعريف
اى الملتزم صحته سواء كان صاحبا اولا وان يمنع الكبرى تقدمه
لكونها لطيفا خاليا عن المشهور مستندا بان التعريف لفظى وهذا
يحتاج الى تمهيد مقدمة فلذا قال ببيان صحة هذا المنع حاصل بان التعريف
قسمان القسم الاول لفظى والقسم الثانى حقيقى لفظ الحقيقى
يطلق فى مقام التعريفات على ثلثة معان الاول ما يفيد صورة غير
حاصلة سواء كان بمجرد الذاتيات اولا وسواء كان بعد العلم بوجود المعرف
اولا والثانى ما يفيد صورة غير حاصلة بمجرد الذاتيات سواء كان بعد العلم
بوجود المعرف اولا والثالث ما يفيد صورة غير حاصلة سواء كان بمجرد
الذاتيات اولا لكن بعد العلم بوجود المعرف وهو بالمعنى الاول مقابل
للفظى واعم منه بالمعنى الثانى والثالث بالمعنى الثانى مقابل للرسم وبالمعنى
الثالث للاسمى واخص منه مطلقا بالمعنى الاول واخص من وجه بالمعنى
الثالث اذا عرفت هذا فاعلم ان المراد بالحقيقى هنا هو المعنى الاول
وكل وهذا التقسيم على قول الشريف العلامة واما القطب فانه
فهو لم يفرق بين اللفظى والاسمى بل سماها اسميا فقسم اولا الى الحقيقى
والاسمى فالاسمى عنده ليس قسما من الحقيقى بل قسيم له والاسمى عنده منقسم على قسمين
ما يقصد به تفصيل معنى اللفظ للسامع من بين المعانى المعلومة وهو
الذى يسمى باللفظى عند الشريف وما يقصد به تفصيل مدلول اللفظ بوجه
انه مدلوله وقد تصوره بوجه واراد تصوره بوجه آخر تفصيلا وهو الذى
سماه الشريف لميا ايضا واعترض الشريف عليه بانه انما اتى عليه من
عدم التدبر فى صنيعه القوم للاعتراض بمجرد اطلاقهم الاسمى فى مقام اللفظى والا فلا

سواء كان

سواء كان حدا او رسما فالمراد منه تحصيل المفهومات الاصطلاحية وغيرها
من الماهية الاعتبارية فيندرج فى القول الشارح المخصوص بالتصورات الكسبية بخلاف اللفظى الذى يجرى فى البديهيات والموجودات التى علم وجودها والمدقق ميرزا جان حيث قال ما حاصله
اللفظى غير الاسمى لان الاسمى قسم الحقيقى الذى كان المراد منه تحصيل صورة
غير حاصلة ولا يكون فى اللفظى تحصيل صورة غير حاصلة بل الاشارة الى صورة
حاصلة من بين الصور الحاصلة بل فذهب اليه القطب ناشئ من
ان اللفظى هو الاسم الناشئ من الخلط بين اللفظى المقابل للحقيقى المطلوب فيه
الاسم المقابل للحقيقى المطلوب فيه تصور شىء علم وجوده وقد اشار الى
الى وجوه الفرق ايضا بينهما من جملتها ما قال بعض المحققين ان اللفظى يناسب
المباحث اللغوية والاسمى المطالب العلمية فلعل هذا هو مراد السيد
وبقى هنا التنبيه لعله بنى على القول بانه داخل فى الحقيقى تدبر والاول وهو اللفظى
تعيين مع اللفظ لا تفصيله من المعانى المعلومة للسائل بلفظ آخر وذلك التعريف
قد يكون بالاخص وهو تعريف بالمرادف والاعم واضح الدلالة على الحيوان المفترس
بالنسبة الى السامع بخلاف المفترس فانه لغة نادرة فى الحيوان المفترس
كذا فى الرسالة المكية واضح الدلالة على ذلك المعنى بالنسبة الى السامع
اعلم قد اختلف التعبير فى تعريف التعريف اللفظى لعل الكل بعبارة اخرى
حيث قال بعضهم هو تغيير مدلول اللفظ بغير واضح الدلالة عليه بالنسبة الى
السامع بلفظ واضح الدلالة عليه بالنسبة اليه وقال فاضل الاصفهانى فى شرح
التجريد واعنى بتعريف اللفظى ان يكون ما وضع اللفظ بازائه معلوما حيث
هو مجهولا لا حيث انه مدلول اللفظ فيوقف ذلك على هذه الجهة اى حيث

هو مدلول اللفظ اخرى عرف انه مدلول له وقال الشهيد السند عليه
وهذا يسمى تعريفا لفظيا والمقصود الاشارة الى صورة حاصلة وتعيينها من
بين الصور الحاصلة ليعلم ان اللفظ المذكور موضوع باذاء الصورة المشار
اليها فالمراد التصديق والحكم بان هذا اللفظ باذاء ذلك المعنى فلذلك
كان قابلا للمنع فيحتاج الى النقل من اصطلاح اللغة والاصطلاح وقال
في حاشية المختصر الاصول ان اللفظي لا يفيد صورة محدودة بل يعين
صورة حاصلة ليشار ان اللفظ باذائها وقال في الحاشية شرح المطالع ان تعريف
الشيء بما يراد فهو حد لفظي يقصد به حصول التصديق بان هذا اللفظ
لكذا او اورد بكونه نزاعا لفظيا اذ راجع الى اللفظ دون المعنى لان مرجعه الى ان
اللفظ هل وضع لهذا المعنى الذي فصله او لغيره فيه هذا يكون قوله في حاشية التجريد
فالمراد الى التصديق مسامحة يؤيد ما قاله في حاشية المطالع في حقيقة التصديق
فيندفع المنافاة بين كلاميه ويندفع ما اورده عليه المحقق الميرزا جان ايضا
ما حاصله ان الملحوظ بالذات منه حصول التصديق ما حاصله ان الملحوظ بالذات
منه حصول التصديق بان هذا اللفظ المعرف موضوع لما يراد آخر عليه المعرف
فيكون من المطالب التصديقية والمراد الاشارة المذكورة والتعيين المذكور فلو
توقف التصديق عليه وليس الملحوظ بالذات في التعريف اللفظية مجرد التعيين
والتميز او احضار المعنى بالبال واحضاره في القوة المدركة حتى يكون
من المطالب التصورية كما ذهب اليه البعض او كلما يكون المعنى محفوظا
بالبال حاظرا في القوة المدركة على الوجه المتمايز المعين ومع هذا يحتاج الى
التعريف اللفظي وهو ظاهر وكذا ليس الملحوظ بالذات منه تصور الشيء
بعنوان كونه موضوعا لذلك اللفظ المذكور كما ذهب اليه السيد السند اذ مع هذا

التصور

التعريف اللفظي

المقصود لا يلزم التعريف اللفظي على انه يصير تعريفا حقيقيا انتهى ومراده
على الالفاظ المفردة المترادفة لما اريد تعريفه نحو اللفظ فهو الاسد فاذا لم
توجد او ردد بدلها الفاظ مركبة دالة على مفهومه فلا يكون التفصيل
المستفاد منه مقصودا بل تقصد بها مجرد تعيين ذلك فهو في
حكم المفرد فيصح تعريفا اندفع السؤال بان العلماء صرحوا بان تعريفات
الوجود وان كان بعضها مركبات تعريفات لفظية والمركب
لا يوصف بالترادف والحاجة الى الجواب بان هذا اصطلاحات
لاصحاب الاصول فلا يرد علينا مخالفة اصطلاح غيرهم وفي
عدم اتصاف المركب بالترادف بحث لطيف بينا بعض الاجلة والمحقق
الميرزا جان في الحاشية على حاشية شرح التجريد ذكرناه خوفا من الملال فمن اراد
الاطلاع فليرجع اليها واما كان مسلك السيد مختارا قال وهو طريق
اهل اللغة لعل المراد به مطلق العلوم العربية كذا قال المصنف هذا على قول السيد
السند واما على قول التفتازاني فهو من قبيل المطالب التصورية اذ هو
جعله من قسم الاسمي كما فصلناه فيما سبق فيكون مراده ان المراد به تعيين معنى
اللفظ لمن يعلم ذلك المعنى في ذاته لكن لا يعلم وصفه له ليلتفت فاله
الى المتصور على سبيل التشبيه ويقربه ما حكم الدواني حاصله انه اذا كان الغرض
منه موقوفا على اللفظ بانه موضوع لذلك المعنى كان بحثا لغويا خارجا عن المطلب
التصورية واما اذا كان الغرض منه تصور المعنى فليس كذلك ويجوز بالاعم والاخص
هذا انما يجوز بهما على تقدير كونه قسما من الاسمي وصوفا بان يقصد بيانه ما يقبله الوا
ضع فوضع الاسم باذائه كواء بلفظ مرادف او باللوازم او بالذاتيات
واما على تقدير كونه من المطالب التصديقية وكون مراده على المرادفة فله فلهذا قال

ولا يخفى ان حصول الاسم لا يستلزم العلم
بالمعنى وجواب الشارح المحقق مبني على
ان المراد فيطلب من شرح التهذيب
للعلم والله الفتاح منه

ابن الحاجب بالترادف والمساواة وما قيل ان المحقق التفتازاني
فلصرح في تهذيبه بجواز كون التعريف اللفظي اعم فليس شيء لانه ليس في
كلامه تصريح بذلك بل هو محتمل له حيث قال وقد اجيز في الناقص
ان يكون اعم كاللفظي فانه صالح للتمثيل والتنظير ولو سلم فهو بناء على مذهبه و
هو كونه من الاسمي والمصنف هنا سلك مسلك السيد السند وعلى مذهبه يجوز
الاعمية والاخصية حرق الاجماع والجواب انه بناء اول كلامه عليه واخره عافاه
وهذا مما يختلج في صدري منذ زمان ثم ظفرت بما قاله المحقق العصام
في شرحه للتهذيب حيث قال عند قول المصنف اللفظي اي كتعريف ومن البين ان التعريف
بالاعم هو الناقص لفوت الفصل القريب او الخاصة الماوية والمراد الناقص
اللفظي فالمقصود التمثيل لا التنظير وانما مثل بالناقص اللفظي لا
لشهرة وقوع الاعم في التعريفات اللفظية تعريفا حقيقيا كما صرح به في التلويح
واما اذا كان تمام التصديق ويجوز ان يقال بقولهم القطني للاسد ان لفظ
القطني موضوع للاسد فلا يكون تعريفا بالحقيقة وكان ما يقصد به تحصيل
مفهوم الكلم مثلا تعريفا اسميا كما ذهب اليه السيد المحققين قدس سره
اذ ليس التعريف اللفظي تعريفا فضلا ان يكون ناقصا هذا والاول كقولهم
سعدان نبت فان سعدان ليس مرادفا للنبت بل نوع مخصوص منه لكنه
اخفى دلالة على معناه وهو نوع مخصوص من النبت فاريد التعيين في
الجملة فقيل نبت اي نوع من النبت على ان التنوين للتنويع تأمل كذا قال
المحشي وبيان وجه التأمل ان دلالة سعدان على مطلق النبت اخفى ايضا
ولذا عرف بمطلق النبت وبالجملة انه كما لم يعلم السابق المعنى المخصوص
لسعدان لا يعلم ان معناه نوع من النبت فاريد بالتعريف اعلام

اخذ هذا الكلام العصام في اطبق الاقطار

الثاني و

الثاني كقول القاموس لها لهو اي لعب اقول واللعب نوع
من اللهو اقول قال بعض المحققين في رسالة الدور والرقص ان اللعب
المفهوم من اللعب انما لا فرق بينهما لكن ورود العطف باحدهما على
الاخرى في القرآن والحديث يقتضي المغايرة ويتبين المغايرة بالنقل عن
ائمة الاصول ما حاصله ان اللعب ما فيه نوع لذة واللهو ما فيه زيادة لذة
فوق لذة فعلى هذا الوجه لعطف المنص على ان قول القاموس يحمل المجاز
والتغير والاحتمال لا يثبت المذهب فليتأمل والثاني وهو الحقيقي
بالمعنى الاول على ما فصلناه يراد به التفصيل اي تفصيل صورة غير حاصلة فان
كان في الحقايق الموجودة فان كان بجميع الذاتيات فحد تام حقيقي
وان كان بعض الذاتيات فقط فحد ناقص والا فرسم حقيقي تاما او ناقصا
وتحديد الحقايق متعذر او متعذر فان الجنس شبه العرض العام و
الفصل الخاصة وتعريف هذه الحقايق بذاتها او ببعضياتها مع قطع
النظر عن وجودها تعريف اسمي فاقسامها وان كان في المفهومات اللغوية
او الاصطلاحية فان كان بجميع الذاتيات فحد تام اسمي وان بمعظمها
فقط فناقص والا فرسم اسمي تام او ناقص وتحديدها في غاية السهولة
بذكر العام اولا والخاص ثانيا قيل تقديم الجنس على الفصل القريب في
الحد التام واجب وقيل في مطلق التعريف لان الجنس يدل على شيء مبهم
غير محصل بعينه ويحصله الاخص الذي هو الفصل واذا لم يقدم الجنس
على الفصل يحمل الجزء الصوري فلا يكون تاما مشتملا على جميع الاجزاء
وفيه نظر لان جميع الذاتيات في الحد التام ليس الا الجنس والفصل القريبين وهذا المعنى متحقق سواء قدم او اخر فان تقديم الجنس على الفصل

في رسالة لهما

ليس بجزء صوري للحد التام حقيقة. وذلك لان تقديم الجنس على الفصل
اضافة عارضة للجنس بالقياس الى الفصل والعارض الى الشيء بالقياس الى غيره
متأخر عنه فلا يكون مقدما للماهية الجنسية والفصلية ولا للوجود لها الا لها
الى الوحداني ولا وجود لها التفصيلي فلا يكون جزء صوريا للحد التام ونقل
عن تنقيح اراء العلماء لما الذي الصورة الاجتماعية اما جزء
للمحدود والحد جسما وهو راي الطوسي او عن المحدود فقط و
هو راي الكشف والكابي او بالعكس وهو مختار الفناري في فصول
البدايع لكن نقل عن الشيخ بعض الاجلة لعدم الوجوب وكونا
طبق حيوان حدا تاما والتعريف العلامة مال اليه في تصانيفه
ولذا قال بعض المحققين والحق ان العام الاولي فيه ان يقدم
على الخاص في التعريف سواء كان جنسا او عرضا عاما وسواء كان الخاص
فصلا او خاصة لان الخاص يفيد التمييز والتمييز لا يحصل الا بعد الاشتراك
فالاولى ان يعتبر الاشتراك اولا حتى يتسنى التمييز ويمكن حمل كلام
المص على كل من المذاهب كقولنا الانسان حيوان ناطق مثلا به لكونه
اقوى اقسامه او بنى على القيل الثاني فوشرط في المساوات على مذهب
المتاخرين فيطلب عدم الجمع او عدم المنع فلا يجوز صنع الكبرى
سواء كان حدا مطلقا او رسما مطلقا وما قاله ابو الفتح من انه يجوز ان
يكون المتاخرون بخصوص المعرف الكامل بالتعريف وشرط المسا
وات ويكون تركهم البحث عن غير الكامل اعتمادا على المقارنة فلا يلزم
ان لا يكون مباحث المقولات واقية ببيان احوال كواسب التصورات حتى
ان لا يكون المنطق قوانين علما تاما فبعيد من وجوه لا يخفى على المتامل و

والقدما جوزوا التعريف بالاعم والاخص اي رعاية التعريف التام اذ
المساوات في التام سواء كان حدا او رسما شرط عندهم ايضا صرح به السيد
السند وقال المحقق في حاشية الشمسية في التعريف بالاعم مذهب المتاخرين
والمتقدمين جوازه والحق معهم ومن فوائدنا المسموعة من بعض الاكابر
ان المتقدمين لم يصرحوا بجواز التعريف بالاخص كما صرحوا بجواز التعريف
بالاعم لكن قال في شرح التهذيب والتحقيق انه يجوز التعريف بالا
خص وقد نقل عن المعلم الثاني التصريح بجواز التعريف بهما في كتاب
مدخل الاوسط وقد اشار الى جواز التعريف بقوله وقد اجازوا بالاعم
وكانه قد اقتصر لانه لم يبلغ التجويز بالاخص او كان نادر الوقوع انتهى
والحاصل ان المفهوم من تصريح كلامهم ان المساوات شرط في مطلق التعريف
عند المتاخرين وشرط في الحد التام والرسم التام عند المتقدمين ايضا
واما رسم الناقص بالاعم والاخص واما حد الناقص فيجوز بالاعم واما
باخص فلا يجوز لعدم امكانه فيه ولو اشار الى هذا المكان احسن اما
الاول ففي موضع يراد بالتعريف تمييز المعرف عن بعض الاشياء لاشتباهه
وصرح هذا السيد المحققين في حاشية المطالع كما ان الشبه المتلاشي بالذا
تة عند السامع واريد تمييزه عنها فقط يقال المثلث شكل مضلع
الضلع يعم المسدس والمربع مثلا لكنه يخرج الدائرة وهو سطح احاط به
خطوط ثلثة ويسمى بالحاظ منه ضلعا كذا قالوه في الحاشية واما الثاني ففي موضع
يراد بالتعريف بيان افراد المشهودة والله اعلم انما قال كذلك لان
البعض قال في موضع يراد به بيان افراده الغير المشهودة وقيل في موضع
لا يفترض خروج الغير الخارج ولا دخوله وقيل في موضع يدخل الغير الخارج فيه

بالطريق الاول وان لم يدل عليه منطوقات الفاظ التعريف ولعل الحق
ما قال المص فلصاحب التعريف فيه ما سبق منع الكبرى مستندا بان
المراد تميز المعرف عن بعض الاشياء او بيان افراده المشهورة
الاول للاول والثاني للثاني ثم ان منع الكبرى على هذا انما يجوز اذا
كان التعريف رسما ناقصا فيجوز منع الكبرى بالسند الاول والثاني اوحدا
ناقصا فيجوز منعه بالسند الاول للثاني ولعل لهذا قال نفطن فتح الله
عليك وما قيل ويجوز منع الكبرى على مذهب المتأخرين بناء الغرض
من التعريف فانه يجوز ان لا يكون غرض المعرف ايراد تعريف جامع ومانع
بل يعرف شيء غير ذلك المعرف او التوطئة لاية شيء آخر من ذلك المعرف
عن معرف آخر مخصوص فمنظور فيه اذ لا وجه لاطلاق التعريف
على ذلك بعد اشتراط التساوي الا ان يحمل على التجوز فالحق
تلك ان الذي شرط لصحة المعرف لا المعرفية فلك ان اردت صحة
المعرفية بها لكنه لا يجديك نفعا بل مناف للنفع وان اردت صحة
ذاته فليس بصحيح لان عدم الصحة لا يوجب بطلان ذات المعرف
بل وصفه قيل اخذ هذا من كلام ابو الفتح واراد به جعل النزاع لفظيا
وقد علمت ما فيه من وجوه الحل ويمكن ان يكون هذا وجه التفطن وعلى
هذا فيرتفع الاشكال لطيف **فصل** في بيان منع الصغرى في تقرير
السابق وهو قوله وتقريرهما ان هذا التعريف الخ اعلم
ان الصغرى ترجع الى قضيتين اذ لا فراد مضاف المعرف وعدم الجا
معية والمانعية محمول على المعرف فلا يتحقق الا وقد تلخص بما قيل
ما يرجع اليهما باعتبار دليليهما فيه ما ذهب الى هذا المنع

ظاهر

ظاهر الصغرى انما هو باعتبار دليليهما فيكون منعها مجازا لغويا
او عقليا او مذفبا واما بهذا الاعتبار فيكون حقيقة اذ منعها انما
هو بملاحظة هاتين القضيتين اذ هما دليلها واما منعها فهو
لصغرى دليلها وفيه انه لما كانت الصغرى متضمنة لتلك القضيتين فلا
مانع لجعلهما دليلا لها ولعله بعد الاغماض عن مجازا ايضا فاذا قلت
انه غير جامع لفرد فلاني وهو الرومي وغيره من المثال المخصوص فكانك
قلت ان المعرف وهو الانسان صادق عليه اي على الرومي مثلا والتعريف
غير صادق عليه واذا قلت انه غير مانع عن مادة فلانية وهو الفرس الابلق
وغيره فالسابق فكانك قلت على المذكور اي المعرف غير صادق
عليه والتعريف صادق عليه لا يقال المراد من التعريف المفهوم
لا الافراد لانا نقول نعم لكن السراية اليها مقصودة ايضا فاصاحب
التعريف ان يمنع يمكن له المنع ان لم يكن عدم الجامعية وعدم
المانعية بديهيا وما قاله فيما سبق في المثال المخصوص من ذكر السبب
للاول والثاني يقتضي عدم امكان منع المثال المذكور بل ذكر السبب
عدم مطلقا فلا بد من التحمل والتدبر كلا من تلك القضيتين
لكن بشرط تسليم الاول وغاية المنع والا يلزم عدم المانعية في صورة
عدم الجامعية وعدم المانعية في صورة عدم المانعية فيعود
التناقض الى النقض من نوع آخر مثلا يقول في صورة عدم الجامعية
لانم ان المعرف صادق على المادة الفلانية سلمنا لكن لانم انه
عدم صدق التعريف عليه وفي صورة عدم المانعية لانم ان
المعرف غير صادق عليها سلمنا لكن لانم صدق التعريف عليها او

وايضا يجوز ان يرد فى مادة النقض فيمنع احديهما باعتبار آخر والا
خرى باعتبار الاخر ويجوز ايضا النقصان التحقيقان ولعله ليريد
التقصير وسند ذلك المنع فى الغالب فبتد ذلك اذ قد يجوز تغيير
اجزاء التعريف بعضا او كلا وتحرير مادة النقض التعريف واعلم ان التحرير
مطلقا جوز بعظهم كونه وظيفة برأسه لكن مع احسنية كونه لسنده وبعظهم
لم يجوز كونه وظيفة وقال ان الوظيفة لا تخلو اما ان يكون مطالبة او ابطالا
او اثباتا فاذا كان التحرير وظيفة لا يخلو عن هذه الثلثة فلا يكون الا سندا
اذا كان فى مقام المنع او دليلا اذا كان فى مقام الاثبات والابطال فلا يكون
وظيفة برأسه بدون اعتبار شئ من هذا ان جعل كلام المص مبنيا على الاول فقوله
فى الغالب اشارة اليه وان بنى على الثانى يكون رد الاول لعدم قوله فاعرف
اشارة الى هذا ايضا تحرير المراد بالمعرف او التعريف فاعرف سهل الله
عليك قال فى الكلية قوله فاعرف اشارة الى تفصيل التحرير وهو ان
منع صاحب التعريف صدق المعرف فتحريره ان يريد بمنع منع لا يصدق
عليه وان منع علم صدق التعريف فتحريره ان يراد منه منع يصدق عليه
وان منع على المذكور فالتحرير حينئذ على ما ذكرنا وبالجملة ان الاعتراض
مبنى على المعنى المتبادر عن المعرف او التعريف والجواب بالتحرير صرح
فيهما ان المعنى غير متبادر وانت تعلم قوله ان الاعتراض الخ ليس بكلى قوله صرح فيهما
الخ اى بقرينة دالة على المراد لان اجزاء التعريف يجب حمله على المتبادر بدون
القرينة على خلافه فصل فى تقرير الابطال بالتالى فى استلزام الخ وهو يعم
سائر المحالات التى ذكرناها فيما سبق وخص المقام هنا على ما هو المشهور
والجواب عنها لا يمكن بمنع الكبرى بأى تقرير كان الا اذا كان صورة سلب

الشئ

الشئ عن نفسه اذ هو جائز ان كان الشئ ممتنعا واما منع الصغرى
فيجوز فى الجميع اذ التناقض قد يتوهم وقوع شئ منها وهو غير واقع وهواى تقرير
الابطال ببعض الثالث والتخصيص لحمل ما عداها على المقايسة وقد سبق وجه آخر
ان هذا التعريف مستلزم للدور او التسلسل وهو قبيح فيقبح هذا التعريف
فيجعل هذا الصغرى لقوله وكل تعريف يستلزم المحال فهو فاسد فيقبح وهو فاسد
على طريق موصول النتيجة على ما ذكره فى كتاب المستعين بتقرير القوانين وذلك ان
يجعل مفصول النتيجة وهو ظاهر هنا وذلك ان يجعل ايضا قوله وهو محال قيدا
الصغرى وهو الظاهر مما ذكره فى طريق الجواب وهنا تقرير مشهور وهو ان هذا
التعريف مستلزم للدور او التسلسل وكل تعريف هذا شانه فاسد ولصاحب التعريف
ان يرد ويقول ان اردت شأنه مستلزم للدور او التسلسل الخ لانم الصغرى
وان اردت المطلق لانم الكبرى ولا مجال لمنع الكبرى هنا وهو قولك وكل تعريف
يستلزم المحال سواء كان كبرى ثانيا كما فى صورة المركب او لا كما فى صورة القيدية
بل يمنع الاستلزام ان لم يمكن بديهيا او مسلما وهو قولنا ان هذا التعريف مستلزم للدور
والتسلسل ويقول انما يستلزم لو لم يعتبر قيدا كذا اولو اعتبر قيدا كذا فيه وهو موهم وباء
يقال بان جهة التعريف مغايرة وهو توقف احد الشيئين او متعلقه على متعلق ما يتوقف
عليه والناقض توهم فى الصورة بين توقف الشئ على ما يتوقف عليه كما اذ توقف
أ على ب وتوقف ب أ وعلة على علم أ وكذا صورة التسلسل فلهذا قال
وسنده فى الغالب تحرير التعريف كلا او بعضا او يمنع الاستلزام وهو الكبرى الاولى
فى القياس المركب وقيد فى الصغرى اذا كان القياس بسيطة كما عرفت فى التعريف مستندا
بان هذا الدور غير مسلم اعلم ان الدور على تسليم تقديمى وهو توقف الشئ على ما يتوقف
عليه بمرتبة وهو للصحيح او بمراتب وهو المظنون فى الكلام فى توقف الشئ على الآخر

ان لا يوجد الشيء الا اذا وجد الاخر قبله وذا محال في ذاته فيطل التعريف بكل منهما
سواء كان بطريق توقف الشيء من اجزاء التعريف على المعرف او بطريق توقف
التعريف توقف شيء على شيء آخر يتوقف عليه والا لما يخفى ومعنى وهو كون الشيء
مع الآخر كالمتضايفين كالابوة والبنوة فان احدهما لا يوجد في الخارج ولا
في الذهن الا مع الآخر والدور المعي لا يوجب تقدم الشيء على نفسه بل يوجب
ان يكون الشيء مع نفسه وهو غير فلا يبطل التعريف بالتزامه الا اذا كان
الدور بين المعرف وبين شيء من اجزاء التعريف عليما قيل قال العلامة التفتازاني
لا يجوز اخذ احد المتضايفين في تعريف آخر لان التعريف ان يحد قبل المحدود
المتضايفان كيف يعقلهما معا لكن قال الشريف العلامة ان احد المتضايفين
لا يعرف بالاخر بل يدرج كل منهما في تعريف الآخر على ضرب من التلطف
والا يلزم ان كل واحد من المتضايفين كالاب والابن لها مفهوم وذات
فمفهوم كل منهما لا يمكن ان يعقل بخصوصه الا مع تعقل مفهوم الاخر والا يكون
ايضا الا بعد تعقل ذاته فاذا اريد تحديد مفهوم احدهما وجب ان يذكر فيه
ذات آخر مجردة عن الاضافة اما ذكر ذاته فلان تعقل ذلك المحدود يتوقف
عليه واما تحديدها فلئلا يلزم تقدم احد المتضايفين على الاخر في التعقل
وذكر هذا الوجه ضرب من التلطف ووجب ايضا ان يقيد بالسبب الذي يقتضي
تضايفهما ليتحصل معنى في التعقل وهذا هو الايماء وان يعتبر فيه قيد
الحيثية ليخص البيان بذلك المعرف من حيث اريد تعريفه او ان هذا التسلسل
محال التسلسل المحال هو التسلسل الذي يكون في الامور الموجودة المترتبة
ترتيبا طبيعيا ووضعيا ليكون جريان التطبيق المستلزم للمحالية وكذا
سائر البراهين واما التسلسل في المعدومات فغير محال لعدم وجودها

وكذا

وكذا المعدات لعدم الاجتماع اذ المعد هو الذي يتوقف عليه
المستعد ولا يجتمع بل التسلسل في الاعتباريات كالاعتقادات
والتعلقات وغيرها من المعاني المصدرية لعدم الترتب اذ هو
ينقطع بانقطاع المعتبر وليس المراد به انه واقع غير محال بل المراد
انه ليس بمحقق هنا في الحقيقة لان العقل لا يقوى على اعتبار ما لا
نهاية له مفصلة صرح به المحققين وذكرناه من الفرق الاجمالا بينهما يكفي
في مثل هذا المقام ولهذا قال وبيان محالها وعدم محالها في علم
الكلام ويكفيك عن السند هذا المقدار هنا ولما كان النقض
بعدم الاجلوية ممنوعا عن الثالثة خصه بالذكر فقال واعلم ايضا ان قد
ينقض التعريف بان ما ذكرت في مقام الجنس ليس بجنس بل عرضي
عام وما ذكرته في مقام الفصل ليس بفصل بل خاصة وبان هذا التعريف
الشيء بقيد واكثر ما يكون ذلك اذا ذكر الشيء بلفظ مرادف و
ينقض ايضا بانك جعلت النوع جنسا مثل الشرظم التاسي وبانك
جعلت الجنس المقداري جنسا مثل العشرة خمسة خمسة فان الخمسة جزء
العشرة لا يحمل عليها لا واحدها ولا بانضمام خمسة اخرى اليها
بل المحمول مجموع المجموعي انه قد ينقض التعريف اي الرسمي اذ
الحدي لا يجري فيه ذلك لان ذاتي الشيء لا يكون خفيا مثله ولا
اخفى ولا موقوفا تعقل على تعقله وان ابدل الذاتي بما يتعلق بالذات
هذه الصفات فذلك من الاقسام الثابتة منا فعلى هذا
يكون الدور فيه ايضا لا في غير وليس باجلى من المعرف وكل تعريف
هذا شانه فاسد فهو فاسد اذ التعريف الرسمي مختص بالاذعان البيني

الظاهر ولان المعرف انه يجب ان يكون العلم به سابقا على العلم بالمعرف لان
العلم بالمعرف سبب للعلم بالمعرف والسبب سابق على المسبب واذا
واذا كان العلم بالمعرف سابقا على العلم بالمعرف يجب ان يكون اجلى منه
بالنسبة الى السامع لان الشئ قد يكون اجلى منه بالنسبة الى قوم
بحسب علمهم وصفتهم ولا يكون بالنسبة الى الاخرين كقولهم في تعريف الجسم
انه جوهر مركب من الهيولى والصورة فان المعرف اجلى عند الحكيم والخفي
عند غيره والاحتراز عن كل خلل فانه فرع وجوب كونه اجلى انما هو
بالنسبة الى السامع واما من عرف الشئ بنفسه فلا يحصل له
معرفة الشئ من نفسه او خفي الى غير ذلك اذ لا يمكن له ذلك حتى نتعرض له بالا
حتراز عنه ولو امكن له ذلك فلم يحتر زعنه فلا يصح تعريف الشئ بما يساويه
في الجلاء والخفاء سواء كان بينهما ارتباط وعلامة بحيث يستلزم العلم
باحدهما العلم بالآخر والجهل كما قيل الزوج عدد ليس بفرد فان عدم الفرد
ساو للزوج في الجلاء والخفاء بحيث يمكن العلم باحدهما مع الجهل بالآخر لكن
لاحدهما اوضح واظهر عند العقل بل كل منهما بحيث اذا توجه العقل الموفق
للعقل ايسر واسهل من معرفة الآخر ولا يصح تعريف الشئ ايضا
بما هو اخفي منه سواء توقف الاخفي على المعرف او لم يتوقف واذا توقف
عليه فهو اما بمرتبة وهو الدور الظاهر او باكثر من مرتبة وهو الدور
الخفي والتفصيل مر واما التعريف بالاخفي الذي لم يتوقف على المعرف
فكتعريف النار بانه شئ يشبه النفس يكون الفاء والمراد من النار الجرم
السادي في الجرم وقد يطلق على الجرم والمراد هنا الاول قلة في الكمية في
اللطافة وبطأ وعدم الرجوية ولزوم الحركة اذ كرة النار يتحرك

على الاستدارة

على الاستدارة بمتابعة الفلك والنفس يتحرك دائما بحركات مختلفة
قيل في انها توجب الخفة للحار كما ان النفس توجب الخفة للجسم ولذلك كان
الميت اثقل من الحي اقول والنفس اخفي من النار ولذا قال عليه السلام
من عرف نفسه عرف ربه وقد كثر الكلام والاقاويل فيه ومن شرائط صحة
التعريف كونه اجلى من المعرف قد سبق وجهه واما اشارة الى دليل الكبرى
السابقة او الى نفسها وليس المراد من كون التعريف اجلى كون دلالة اللفظ
عليه اجلى فان شرط حسنه كما سيأتي بل كون المفهوم اجلى في نفسه سواء كانت
دلالة عليه اجلى او لا فانا اذا عرفنا النار بانه يشبه النفس في اللطافة فالتعريف
باطل لان النفس اخفي من النار وان كان دلالة لفظ النفس عليه اظهر
واما اذا عرفناه بانه اسطقس بمعنى فوت الاسطقسات فالتعريف غير جيد
لان الاسطقس بمعنى اصل المركب وهذا المعنى لفظ في نفسه لكن دلالة
لفظ الاسطقس عليه غريبة لانه غير مأنوس الاستعمال واما الجواب عنه
فلا يكون بمنع الكبرى ولا الاستحالة بل بمنع الصغرى والسند تحرير المعرف
كملا او بعضا او تقييده او تحرير المعرف او تحريرهما انما لم يذكر مفصلا
بسبب على سبق ولما كان لصحة التعريف شرائط ولحسنه شرائط وبين كيفية
انتفاء الاول اراد ان يبين كيفية الثانية فقال واما استعمال الالفاظ
الغريبة هي الالفاظ التي يكون غرابتها نوعية الاستعمال ولا مألوفة وكذا الوحشية
والمجهل والمعقد ولا بد ايضا ان يعتبر فيها بالنسبة الى السامع اذ هو
يختلف بحسب قوم دون قوم وارادة المدلول التزامي اذ لكل معنى لوازم
متعددة فلا تعتبر ارادة اللازم الذي هو الموجود في مقام التعريف الا اذا
ظهر القرينة المعينة للمراد واستعمال اللفظ المشترك او المجاز اي اللفظ

المستعمل فى غير ما وضع له لعلاقة بينهما سواء كان مجازا مرسلا او
استعارة وكذا الجمع بين الحقيقة والمجاز وكذا الكناية لان جميع
هذه الالفاظ محتاجة الى كشف وبيان فيلزم الاحتياج الى الكل
الشارح الى قوله الشارح بدون القرينة الواضحة فيه اشارة الى
انه لا يكفى فيها الحقيقة المعينة للمراد اذا قرينة كل منها معينة لا محصلة
لكن لا بد فى المجاز من المحصلة ايضا وهى المعتبرة فى تعريفه فلو ورد
ان المجاز لا يتصور بدون القرينة فهو يذهب من الاذهان
حتى التعريف لاصحة اذ كان المعنى المتبادر اجلى من المعرف والا يذهب
صحته ايضا فعلى هذا يقدر الاعتراض ان التعريف مشتمل على اللفظ
المشترك مثلا وكل تعريف هذا شانه غير جلى فهذا غير جلى فلا
ينبغى ان يجوز اطلاق النقض عليه بجاز لان الاغلاط اللفظية
تزيل الجلى كما تزيل عدم الطرد والعكس الصحة فالاشتراك الجميع
فى مطلق الازالة والجواب ان يراد فيمنع الصغرى باعتبار وكبرى
باعتبار آخر فيقول مثلا ان اردت مطلقا سلمنا لكن لا نسلم الكبرى
او يقول ان اردت المطلق فلا نسلم الكبرى وان قيد الصغرى
بالقرينة فيمنع الصغرى وعدم القرينة ولا يجوز منع الكبرى الا
ان يستدل بالمشترك الذى يجوز ارادة كل واحد من معناه
ولك فى جواز استعمال المشترك وعدمه وفى ملاحظة المذهب فى
طريق آخر فى الجواب فاستخرجه وقس عليه الباقى ومن هذا القبيل
استعمال لفظ مستدرك وهو ما لا يفيد جمعا ولا منعا ولا توضيحا
اذ قد يكون بعض قيود التعريف بمجرد ايضاح قيدا خر يكون فيه اطلاح

واستبان

واستبان او يكون بمجرد التنبيه على شئ من الامرين فالاول كما ذكروا
فى تعريف ماهيات العلوم بانه علم باحوال كذا وكذا والثانى ما ذكره
الشريف فى حاشية المختصر المنتهى ومن هذا القبيل ما ذكروا فى تعريف
الكلمات من المقول انما جئ به لتعلق به على كثيرين مثلا سواء كان الاستدراك
لشارك بتكرر نفس الحد مثل ان يقال العدد كثير محتملة من الآ
حاد والمحتملة من الآحاد نفس الكثير او بعض اجزاء الحد
مثل الانسان حيوان جسمانى ناطق والحاصل ان التكرار انما
يحصل بذكر الشئ مطابقة بعد ذكره مطابقة او تضمنا لا بذكره
مطابقة بعد ذكره التزاما ولا بالعكس واما اذا ذكر تضمنا مرتين او
ذكر بعد ذكره مطابقة فهو تكرار او لا فيرد هذا ان لم يكن
التكرار لضرورة او لحاجة واما اذا كان كذلك فهو لا يذهب
حسن التعريف واما التكرار بسبب الضرورة فهو الذى لو لم يقع لم
يبق التعريف صحيحا مثل التكرار الذى يقع فى تعريف المتطايفين
والتفصيل قدم واما التكرار بسبب الحاجة فهو التكرار الذى
لو لم يقع يكون التعريف صحيحا لكن لم يكن كاملا وقد جعل كثير
من المنطقيين تعريف المركب من الذات والعرض الذاتى له من
هذا القبيل كما فى قولهم الانف الاقطس الانف او تقعير لا يكون
ذلك التقعير الا فى الانف فصار الانف والتقعير مكررا وهذا
التكرار انما ساغ للحاجة فانه لو لم يقع تكرار يكون صحيحا لكن
لا يكون كاملا وفيه بحث فترك ضوفا من الملال فصل اشتهر
ان نقض التعريف مستدل وموجبه مانع قالوا التعبير بالشهرة

لكون العبارة ركيكة اذ الظاهر ان يقال ان المعترض او ما يؤدي مؤداه
وكذا ناقض العبارة بعدم مطابقة القوانين العربية تقريره انها غير
مستحسنة لانها مشتملة على الاظمار قبل الذكر او عطف على معمولي عاملين
مختلفين او نحوهما وهو مما يستقبحه العلماء العربية ينتج انها مشتملة
على امر مستقبح وكل عبارة كذلك فهو غير مستحسن فقد تمنع الصغرى
الاولى وسنده في الغالب تحرير العبارة وقد تمنع الكبرى الاولى اذ قد
يجوز بعض العربية ما يستقبحه الآخرون ولا مجال لمنع الكبرى
الثانية ومعناه الاعتراض على التعريف لا يكون الا بطريق ما وهو بطلانه
والاستدلال على ذلك الدعوى بما عرف من عدم الجامعية و
المانعية والاستلزام وغيره ان احتيج الى الاستدلال لان التحديد
تصوير ونقش لصور المحدود والمعرف في الذهن ولا حكم فيه اصلا
فالحاد انما ذكر المحدود بالحد ليتوجه الذهن الى ما هو معلوم
بوجه ما ثم يرسم به صورة اخرى ثم من الاولى لا يحكم عليه بالحد
اذ ليس هو بصدد التصديق بثبوته له مثله كمثل النقاش
الآتي الحاد ينقش في الذهن صورة سطلة وهذا ينقش في اللوح
صورة محسوسة فلا يصح ان يقال لانم ان الانسان حيوان ناطق
فان ذلك يجري مجرى ان يقال للكاتب لانم كتابتك هذا هو
المشهور وتعقب عليه ان التعريف انما يوصل الى تصور المعرف
بواسطة حمله عليه ولا ينافيه كون المقصود منه ابتداء التصور بل جميع
اصناف القول في جواب ما هو وای شيء هو للوح منها هو
التصور ضرورة انها مما يوصل الى المطالب التصورية مع انها يحمل على المسئول

عنه في

لانم الحكم في هذا الكلام مشهور الآن
اذ قلنا في نعم ان الانسان مسلوب بالحيوان
ناطق فالحكم على الانسان بكونه حيوانا ناطقا
ناظر الى الحكم الذي يفيده
ولقد اردهم بالحكم هو الحكم الذي يفيد
اثبات شيء لشيء او حمل احوال الموضوع له
كما اذا قلنا زيد كاتب والحكم على المحدود
وليس كذلك بل لا فائدة تصور الموضوع
فاحفظه فانه نفيس شرح طالع كبير

عنه في الجواب فيقبل المنع اجيب عنه بان هذا انما يقتضي حمل الصدري
لا الحقيقي وتعقب ايضا بان للنوع الثالث في التعريف معان متغايرة
للعاد المشهورة المعولة في الدليل فان اريد ما هو المصطلح في الدليل
لا يتوجه على الحد شيء من الاعتراضات المقتضية لسبق الاستدلال عليها وان
اريد بامعان اخر كما لمحته انجه الجميع والجواب عنه انا نختار الشق الاخير
ونقول المنع الوارد على المقدمة ممنوع خاصة للفظ المنع كثير وروده ولا معنى
عام هو طلب الدليل على الحكم ولعل لما ذكرناه حملها المشهور على الحصر والتعويل
القوم على انه لا يصح ان يمنع لان المنع لا يتوجه الا ما يمكن ان يبنى
لكي يمكن اثبات التعريف بالبيان فلا يتوجه المنع عليه واورد عليه فانا لا نسلم
ان ما لا يمكن بناء التعريف لانه اذ يبنى اجزاء التعريف من الجنس والفصل
والخاصة يصير التعريف مبنيا كلنا انه لا يمكن بناء التعريف لكي انه لا نسلم
انه متى كان كذلك لا يتوجه المنع والا لما يتوجه المنع على كل مطلوب يمتنع بيانه
ويجب تسليمه هذا وفيه ما فيه لكن قال المحقق محمد السمرقندي في شرح ام
القطاسي المشهور ان التعريف لا يمنع بل يورد النقض او يبين فساده
والحق جواز المنع لانه منع قيل ان هذا الشيء هو كذا وكذا على انه تعريفه
فهذا دعوى ما الدعوى وجاز ان يكون الامر بخلافه فجاز ان يمنع فان
قلت قد اشتهر في السنة العلماء انا لانم انه حد لما حد وتعوه به فهذا
منع عليه اجيب بان الحد له مفهوم وما صدق عليه والمنع لا يتوجه على
الثاني دون الاول فمنع حد الانسان لا يمنع كونه حيوانا ناطقا بل يمنع كونه
حدا له فانه حكم لازم للتحديد وهذا انما هو في الحد الحقيقي واما في
التعريف اللفظي سواء كان بالمفردات او بما في حكمها فانه التصديق

بان هذا معلوم لغة او شرعا فيقبل المنع وطلب البرهان الذى
هو النقل عن اهل اللغة والشرع والجواب عن ذلك منع مقدمتى
ذلك الدليل اى لكن قد عرفت فيما سبق من التفصيل لكن هذا
ليس بكلى اذ قد يجاب بالنقضيين المحققين وبالتحريرات على قوله
لكن هذا اى كونه ناقض التعريف مستدلا وموجبة مانعا اذ لم يسلم
صاحب التعريف بان هذا حد تام او ناقص او رسم كذلك وايضا
ان هذا اذا لم يحكم بينهما بالحد على المحدود ولما اذا حكم به عليه خرج عن
كونه حدا وصار حكما يمنع ويطلب عليه الدليل فلا يرد ما يقال
من انه لا يمكن الحكم بينهما ولا حاجة الى الجواب بان صدق الشرطية
لا يتوقف على صدق الطرفين كقوله تعالى ان كان للرحمن ولد فانا
اول العابدين وكذا انه اذا ادعى انه تعريف عند قوم فلانى مشتمل
على دعوى الاصطلاح منهم فيتوجه عليه المنع ويجب عليه تصحيح
النقل عنهم وكذا الدعوى بان هذا التعريف جامع وان هذا
مانع وان هذا عار عن المفاسد كلها اذ يجوز للخصم ان يمنع
احدى هذه الدعوى او كلها مجازا لغويا ولجميع ما ذكر قال فاعرف
فاذا ادعى انه حد فكانه ادعى ان العام وو الخاص الذى من الذاتيات
فيسمى اى ادعى العام جنسا قريبا والتام مطلقا والناقص
والخاص فصلا قريبا والتام مطلقا والناقص واذا ادعى انه
رسم فكانه ادعى ان احدهما اى التام والناقص او كلاهما من العرضيات
اى خاصة مساوية والناقص وكذا يكون مدعيا بان العام
جنس قريب فى صورة فيجوز الاعتراض بمنع كونهما او احدهما

من الذاتيات فى صورة الحد او بمنع كون احدهما او كليهما من العرضيات
فى صورة الرسم ومورد المنع هنا الدعوى الضمنية فيه اى فى هذه الصورة
يمكن الصراحة ولعل لهذا اتاك فاعرف فان قلت ذكر الاتاك قبل ان
يفيد فوق ان هذا الصورة مطابقة للاتاك فهذه دعوى ضمنية فقبل المنع
وان لم يقبله نفس التعريف كما ان القول كذا يلزم مطابقة نفسك للذى
اردت نقش صورة الموم صحيح وان لم يكن نقش موم قلت ما ذكرته صحيح
والمطابقة فى التعريف عبارة عن الجمع والمنع لكن لم يجر
عادة العلماء بمنعها بل ينقض صحة مستدليه بعدم المطابقة لكن فيه
ما فيه ويمكن ان يكون هذا وجه الامر بالمعرفة ويجوز ان يعترض
الخصم تلك الدعوى ويقدر الدليل عليها فيجوز ان يعارض ويقول
وان كان لك دليل مفروض دلالته على صحة دعويك وعندى دليل
على بطلانها ويبين البطلان ويكفى النقض الاجمالى السببى ايضا
ولك ان تقول ان هذا وجه الامر بها ودفع هذا المنع انما يكون
باثبات الذاتية او العرضية او المنع المجرد وهذا عسير لما قيل ان
تمييز الذاتى عن العرضى عسير هذا فى الحقايق الموجودة واما فى الامور
الاصطلاحية والاعتبارية فليس بعسير لكن لما يكون عالما بالوضع
والاعتبارية ولما لا يكون كذلك فهو عسير ايضا فاك الشريف العلامة
واعلم ان الحقايق الموجودة يتعسر الاطلاع على ذاتياتها والتمييز
بينها وبين العرضيات تعسرا تاما واصلا الى حد التعذر فان الجنس
يشبه بالعرض العام والفصل بالخاصة ولذلك ترى رئيس القوم
يستصعب تحديد الاشياء واما بالمفهومات اللفظية والاصطلاحية

فامرها سهل فان اللفظ اذا وضع في اللغة او الاصطلاح لمفهوم
مركب فيما كان ذا بيان له وما كان خارجا عنه كان غرضيا له فتحديد المفهو
مات في غاية السهولة وحدودها ورسومها تسمى حدودا ورسوما
بحسب الاسم وتحديد الحقايق في الغاية الصعوبة وحدودها ورسومها
تسمى حدودا ورسوما بحسب الحقيقة وصرح القوم بالترديد بين التعسر
والتعذر ولعل المص اكتفى بقدر الكفاية او عمم التعسر ونقل عن
ابي البركات السهولة التحديد اذ جنس الشئ مأخوذ من مادته وفصله ما
خوذ من صورته وفيه كلام طويل ولما كان قد تمنع حدية ما صرح بحدية في
كتب العربية والاصول كما قال ابن الحاجب وقد علم حد كل واحد منهما
توهما من المانع ان الحد هنا ما هو مصطلح اهل الميزان ولذا قال
الجامي وليس المراد من الحد هنا الا القول الجامع المانع ويقع الغلط
بحسب الغفلة عن اختلاف الاصطلاحين وتوهم ان عربية الا
ثبات دائما اراد ان يدفع كل ذلك فقال واعلم ان كون الحد بمعنى التر
كيب من الذاتيات انما هو عرف اهل الميزان ومن وافقهم من المتكلمين و
الحكما واما في عرف اهل العربية وكذا هل الاصول فنواع الحد التعريف
الجامع للافراد والمانع عن اغيارها سواء كان بالذاتيات كما في
صورة الحد مطلقا او بالعرضيات كما في صورة الرسم او المخ المخلو او يدخل
المركب منهما في قوله او بالعرضيات فيشمل اقسام الاربعة فلم يقل بعد
بكذا ان يدفع المنع المذكور بان المراد بعرف اهل العربية وما ورد
عليه ان المنع في عرفهم طلب الدليل على مقدمة الدليل وما سيق ليس بمقدمة
الدليل وكذا بعض اللاحق اراد ازالة هذا الايراد فقال ثم اعلم ان

المنع الذي

المنع الذي هو الاعتراض هذا التعميم مما لا حاجة اليه بل ركيك فالاولى ان
يقال لفظ المنع ابين ما وقع اي من الابواب الثلثة في هذه الرسالة
لا يخفى فائدته فهو بمعنى طلب الدليل اي سواء كان على مقدمة الدليل او على الد
عوى وهذا التعميم مجاز في استعمال لفظ المنع اذ المنع في عرفهم طلب الدليل
على مقدمة الدليل وبسط تفصيل هذا ما قاله في الحكمية فلا يرد ما يقال من
ان هذا ينافي قوله فيما سبق من ان مورد المنع هنا الدعوى الضمنية
وطلب قد يكون بما يشق من لفظ المنع والمناقضة والنقض التفصيل
كما يقول هذا ممنوع او مناقض او منقوض تفصيلا وقد يكون بما لا يشق
منه كما يقول فيه مناقشة او انه غير مسلم او لا نسلم ذلك او مطلوب البيان
والاول مجاز في المدعى والنقل ولا مجاز في بواقي الالفاظ كذا قيل وفيه ما فيه
هذا اذا كان غرضه للبين والا فمع استعمال الالفاظ المذكورة كلها فيها
مجاز في النسبة والمنسوب اليه في الحقيقة شئ من مقدمات
دليلها فيسمى نقضا تفصيليا ومناقضة ومعانقة ايضا تسمية المجاز
اما باطلاق اسم المقيد على المطلق فلا يرد ان هذا التسمية ليس بصحيح
اذ المناقضة والنقض التفصيلي انما يطلقان على طلب الدليل على مقدمة
لا على طلب الدليل مطلقا وقد يستعمل المنع اما حقيقة او مجازا وهذا
مما لا نفع يعتد به لذكره هنا في بعض الكتب بمعنى الدفع مطلقا والسؤال
والدفع سواء كان بطلب او بلا بطلب سواء كان بابطال الدليل وهو
النقض الاجمالي والمدعى وهو المعارضة فقوله والاستدلال الاخراج الكلام
والقصد يخرج بقيد الجوهرية ثم ان طلب الدليل قد يخلو عن ذكر السند
ويقال له المستند والشاهد ايضا كان يقال لانم ما ذكرتم او يقال

هو هم ولا يزاد هذا القدر ويسمى هذا منعا مجردا لكونه عاريا عنه
مثاله لانم الصغرى في قولك العالم اكثر واجب فانه متناول النص
وكلما هو متناول النص فهو مراد فالعالم مراد واما النص فقولك عليه السلام
اداوا كوة اموالكم وقد ذكر معه كند فالقطب الكيلاني اضيع ثلث احد
هما ان يقال لانم هذا لم لا يجوز كذا والثانية لانم لزوم ذلك واما
يلزم ان لو كان كذا والثالثة لانم كيف هذا والحال كذا انتهى والفرق
بين الثلثة بكلمة او الدلالة على منع الخلوة مثل هذا المقام نظرا الى الظ
لكون هذه الصيغ اكثر استعمالا والشهور ورودا في مواضع الاستعمالات وقد يورد
السند في صورة الدليل بل للمنع نفسه قد يورد في صورة الدعوى مبالغة
في وروده وقد يعطف السند على المنع بالواو وبالفاء وغير ذلك من التعبيرات
مثاله قول السائل في رد قول المعلل ما فيه مبداء ميل مستدبرا منع مبداء
ميل مستقيم والا كان الطبيعة الواحدة مقتضية لاثرين متنافيين
والتالي بط والمقدم مثل لانم بطلان التالي لجواز اقتضاء الطبيعة
الواحدة الثرين مختلفين بحسب الشرطين او قول السائل لانم
بطلان التالي انما يكون باطلا لو لم يكن اقتضاؤها بحسب الشرطين المختلفين
او قول السائل لانم كيف يكون باطلا والحال انه يكن بحسب الشرطين المختلفين
وانما كررنا المثال هنا لتتضح الحال وسيجئ تفصيل السند في
باب التصديق وسيجئ توضيح منا ان شاء الله تعالى والمنع المجرد صحيح
لان سند الطلب جهل الطالب ودعوى الجهل مما لا مساحة فيه اذ لو قال
رجل انا لا اعلم هذه المقدمة واطلب منك الدليل عليها لا يطلب منه الشاهد
على عدم تلك المقدمة في العرف بخلاف النقض سيجئ تفصيله ولان المنع

طلب الدليل

طلب الدليل على مقدمة الدليل واحتياج الخصم الى الدليل يقبل منه لان
الاشياء يتفاوت وضوحا وخفاء نظرا الى الاذعان لكن هذا انما يقبل
لو لم تكن المقدمة بديهية لا يتوهم في شانها الخفاء بالنسبة الى احد واما
اذا كان بديهية كذلك فمنعها مكابرة لا يسمع فلا وجه لما يقال من هذا
غير موجه كيف وقد صرح علماء العقلية والنقلية بان المنع اساس المناظرة
واسلم لكن المنع مع السند اقوى منه لكونه مؤيدا بما يذكر وما قيل
ان ذكر السند يتوقع من المانع فلا ياتي هذا والسند في عرفهم ما يذكر
فيه اشارة الى ان مجرد بداهة ورود المنع لا يخرج المنع عن كونه منعا مجردا
بخلاف بداهة فساد الدليل اذ هي بمنع له الدليل على الفساد تدبر
لتقوية المنع لغرضه اي ليفيد عموم السند للسند الاعم لان السند في
عرفهم لانه وان لم يتقوى المنع في الواقع لكن المانع اتى به على زعم
مساواته ولو لم يقيد به لربما توهم ان المراد التقوي في الواقع و
فيه بحث سيجئ منا تفصيله وانما عدل عن قولهم التقوي حيث قال
في مقدمة الآداب هو ما يكون المنع مبنيا عليه اي يكون مقوى بالمنع
صحيحا كان او رديا في نفس الامر او زعم السائل كما في شرح التفتازاني
لها لانه توقش فيه بانه يصدق على تخلف الحكم لانع منع الدليل بعد
تمامه مبنيا عليه وكذا على المعارضة لان منع الدليل مبنيا عليها ان حصص
المنع بمنع المقدمة مع انه خلاف الظاهر رد عليه المعارضة في مقدمة
ومنع الدفع بالعناية ولا ورد عليه بما ان ذلك يوجب ان لا يكون
السند الاخص من المنع انما يصح بناء الشئ على الشئ انه لو لم يكن الشئ
الثاني انتفى الاول وفي البيتي ان انتفاء السند الاخص لا يوجب

انتفاء المنع المبنى عليه واجاب عن السعد بقوله مبنيا به ومؤيدا به
واما تفصيل التفتازاني بكونه مصححا للورود والمنع نفيه ان المنع
ح لو لم يقترن بالسند كان غير صحيح وليس كذلك وانما و
قع النقض بدون قيد التفصيلي وهو مبني ابطال الشيء سواء كان
تعريفا او تقسيما او مدعى كما في النقض التفصيلي او ابطال الدليل كما
في صورة التحقيق بدليل والا فمكابرة غير مسموعة كذا ينبغي ان يحقق هنا
حتى التعريف حتى يحسن الشروع الى مباحث التقسيم **الباب الثاني**
اي الالفاظ المخصوصة في بيان احوال الوظائف الجارية في التقسيم
ولما كان متوقفا على تعريفه وتقسيمه وكان تعريفه متعذرا لكونه
مشتركا لفظيا تسمية او لانتقال وهو اي ماهية التقسيم اما تقسيم
الكلي الى جزئياته واما تقسيم الكلي الى اجزائه المفهوم من كلمة في
كلمة العين اي خصر التقسيم بينهما عقلي فاذا انتفى احدهما تعين
الآخر فالكلي هو الكل يحمل على كل واحد من جزئياته فيقال الانسان
حيوان ولا يحمل الكل على واحد من اجزاء المغايرة له في الماهية فلا يقال
العسل محجوب ولا يقال السنبل محجوب نوله ولا يحمل الكل لانه
الكاخا جيا فلا يحمل جزئه اصلا فلا يقال البيت اربع وان كان
ذهنيا فان كان جزئياته جنا نكذا فلا يجوز اتصاف
ذات الموضوع بوصف المحمول فلا يقال الحيوان انسان وان كان
فصلا فيحمل عليه فيقال الناطق انسان لكن لا من حيث انه جزئيا
بل الجزء الكل من حيث انه جزء بل من حيث انه مغايرة الخارج واما
حمل الجزء على الكل فان كان خارجيا فلا يحمل ذو فيقال البيت ذو جدار

وان كان

وان كان ذهنيا على الكلي مواطاة ان كان فصلا فيقال الانسان ناطق
وان كان جنسا فلا يحمل عليه فلا يقال الانسان حيوان الا اذا اخذ
الحيوان لا بشرط شيء اذ لو اخذ بشرط شيء يكون اجزاء غير محمول فعلم
من هذا ان قوله ولا يحمل اه مقيد بقيد الحيثية وعلم ايضا حال
قوله والكلي اه فاحفظه فانه ينفعك في مواضع شتى قوله المغايرة له في
الماهية فان ماهية العسل غير ماهية المجعول منه ومن السنابذ وكذا
ماهية السنابذ غير ماهية المجعول منه ومن العسل واما اذا كان
ماهية كل من الجزئيين ماهية الكل كبعض الماء فيحمل اسم وهو الماء على كل
واحد من اجزائه وقس عليه العسل والسمن ثم قال في الكلية الاخرى
ان قلت اذا قلنا زيد اما قائم او قاعد مثلا اي قبول هو قلت
ان اردنا بذلك القول الشك والتردد فانه قائم او قاعد فوقت
فلاني فذلك ليس بتقسيم وان اردنا انه لا يخلو احاله عن القيام و
القعود فنارة يقوم ونارة يقعد فذلك تقسيم الكلي الى جزئياته
وحاصله تقسيم هيئة الى القيام والقعود والكلي والكل سيتمى عقليا
ومورد القسمة وهو ظرف يسمى الجزئيات في الاول والاجزاء
في الثاني اقساما ويسمى كل قسم بالنسبة الى القسم الاخر قسيما قال
السيد قسم الشيء لما كان مندرجا تحته واخص منه وقسيم
الشيء ما كان مقابلا له ومندرجا تحت شيء اخر وارد على تعريف
القسم بانه خارج عن القسم الاعتباري الذي يساوي المقسم
ودخول قيد القسم وعلى تعريف القسم بدخول قيد الاقسامي
وخروج قيد التقسيم الاعتباري اذ كانا متساويين للمقسم وعلى

تعريف القسم بالاندراج ذكر الاخص لتمام التعريف بقوله ما كان
مندرجا تحت شئ ويمكن دفع النقض اما اولا فبان المراد بالاندراج
والاخصية بحسب المفهوم والناطق ليس باخص من الحيوان بحسب
المفهوم والناطق والضاحك ليسا اخصين من الحيوان ولا مندرج
تحته بحسب المفهوم والحيوان الماشي بالقوة مندرج تحت الحيوان
بحسب المفهوم واما ثانيا فلان المراد بالتعريف مجرد تمييز القسم عن
القسيم ودفع الاشتراك بان المندرج تحت شئ يطلق على الفروع
المندرجة تحت القضية الكلية ففائدة ذكر الاخص اخراجها والاخص
يطلق على القضية الكلية بالنسبة الى الفروع مع انها لم تندرج تحتها
ففائدة ذكر المندرج تحتها اخراجها ويمكن دفعه ايضا بان الاخص
يحتمل الاخص بحسب الحقيقة والمندرج تحت الشئ يحتمل الساوي
عند من نفى الاندراج تحت شئ يكون موضوعا له في القضية الكلية حتى
يحكم بان احد المتساويين جزئي اضافي للآخر هذا بالنسبة الى الكلي
واما حال الكل والبناء انشاء الله تعالى ويسمى القسم الذي دخل في
المقسم والطة بين الاقسام لاخفى وجه وشرط صحة التقسيم الجمع و
المنع ويسمى الاول الحصر الذي يقال الحصر الحاصل من تقسيم هو الحكم
على طبيعة المقسم ومفهومه بعد خروجه عن الاقسام فيكون قضية طبيعية
والغرض من التقسيم تصوير الاقسام وتنقيحها في الذهن بحيث
يحصل تمييز كل واحد منها عن الآخر فكان ذكر المقسم اولا كالذكر المعرف
قبل التعريف فلا حكم هنا ولذا قيل فادخال الكلمة كل مخل كما ان ادخالها على
المعرف مخل ولذلك ترى انه كلما وقع من الشارح احتيج الى التحمل والتكلف
وتصحيحه

في تصحيحه واللام الداخلة على المقسم لام الحقيقة لانا نقول ان الحكم بالمفهوم المردد ههنا على المقسم لا ينافي ذلك الغرض بل الحق ان ههنا امران احدهما لم تخصوص الى الكلي والغرض منه ذلك التصوير والثاني هو الحكم بالمفهوم المردد على المقسم والغرض منه هو الحصر فالدليل الذي ذكر عقيب التقسيم انما هو لذلك الحكم فافترقا فالاختلاف الذي انما هو في قبيل التصورات اومي التصديق انما هو في اطلاق لفظ التقسيم على الثاني لانا نختار احدهما مجازا فيه دون الثاني هذا ما يخطر في صدري ثم ظهر من تحقيق بعض المحققين لا يبقى قصر الحصر به هو الغالب وقد يخلو عنه كما صرح به البعض حيث قال والاغلب في الاعتبار ان يكون التقسيم متظمنا لحصر المقسم في الاقسام اذ الغرض منه غالبا ظهورا ولذلك يعترض على التقسيم بانه غير حاصر ويتكلف ما امكن في جعلها حاصرة لانا نقول ان هذا مبني على وجود قرينة تدل على عدم الحصر مثل رب وقد ومي التبعيضية والمذكور مبني على انتفاء قرينة تدل على عدم الحصر ويؤيد ما قاله المصنف تقرير القونوي يقول الفقير فكل تقسيم متظمن لدعوى حصر المقسم في اقسام المذكورة ما لم يقترن بما يفيد عدم الحصر كان يقال ومي اقسام هو هذا وقد صرح الشريف العلامة ايضا مثل هذا ومعناه ان لا يترك في التقسيم ذكر بعض ما دخل في المقسم ومعنى الثاني ان لا يذكر في التقسيم ما لم يدخل في المقسم ويمكن ان يرجع الثاني الى الحصر تدبر ومي شرائطه ايضا اي كل الجمع والمنع ومي شرائطه ايضا ان يكون القسم اخص من المقسم لكن هذا انما هو في الاول دون الثاني وهو بصدد بيان حالهما فلذا تركه تبا بين الاقسام قد وقع في كلام

بعض المحققين في تعريف القسمة متخالفة بل متباينة وقال بعض
الافاضل وجه العدول عن المباينة اليها ان التقسيم قد يكون على طريق
المنفصلة الحقيقية وقد يكون على طريق المنفصلة المانعة الخلو فان
قيد المباينة يخرج عنه هذه القسمة لكنه يشكل على التقدير بما اذا
وقع التقسيم على وجه يكون مانعة الجمع فيه اذ صرحوا بانه لا يجوز التقسيم
على طريق مانعة الجمع لان الغرض منه ضبط جميع الاقسام وذلك لا
يحصل بمانعة الجمع فعلى هذا يشكل كلام المصنف لكن في كلام بعض
المحولين بحث لطيف فليتأمل ثم ان الكلية التباين قسمان احدهما
التباين في الواقع وهو ان لا يتصادق الاقسام على شيء واحد وهذا
في التقسيم الحقيقي واضح لا يخفى ومنها تقسيم الحيوان الى الانسان
والفرس والحمار ومن امثلتها قولك زيد اما قائم او قاعد او مضطجع
لان حاصل تقسيم وصف زيد الى القيام والقعود والاضطجاع
ويتصادق هذه الاوصاف على شيء واحد والآخر التباين في
العقل وهو تمايز مفهوم الاقسام في العقل بحيث لا يكون احدها
جزءا من الآخر ولا تفصيلا وهذا في التقسيم الاعتباري ولا يضر
فيه تصادق الاقسام على شيء واحد كتصادق مفهومات الكليات
الخمس على الحيوان فلو قلنا ان الكلي اما جنس او نوع او فصل او خاصة
او عرض عام فهذه التقسيم اعتباري يتبادر فيه مفهومات
الاقسام ومفهومات المذكورة في كتب المنطق انما كان اعتباريا
لا حقيقيا لتصادق الكلي في الحيوان انتهى شيء في تفصيل ان شاء
الله تعالى لما فرغ تقسيمه شرع الى تعريف كلا القسمين وكان القسم الاول من التقسيم

هو العمدة

هو العمدة فقدمه فقال فصل في تقسيم الكلي الى جزئياته ومعناه
قبل التقسيم وعرف ارباب التدوين ثم قيود منها بينة او متغايرة
الى المفهوم ليحصل من انضمام كل قيد اليه مفهوم اخص مما بحسب الصدق
او بحسب المفهوم قال السيد سند هو ضم مختص الى مشترك وحقيقة ان ينظم
الى مفهوم كلي قيود مختص مختصة لجامعة اما مقابلة او غير مقابلة فيحصل
من انضمام كل قيد اليه قسم منه فعلى هذا الكلام يحمل فمنها ثم قيود اذ بقيد
واحد لم يحصل التقسيم وما قيل ان الناطق مقسم للحيوان الى السيد
فاراد اذا اعتبر انضمامه اليه وجودا وعدما انقسم به اليهما متباينة
في الواقع بحيث لا يتصادق الاقسام على شيء واحد فهذا في التقسيم
الحقيقي الذي هو العمدة في التقسيم والمتبادر عند الاطلاق فشرط ان لا
يكون بعض الاقسام متباينا للقسم في الواقع وان لا يكون بعض
الاقسام نفس القسم مرادفا له او مساويا له غير مراد وان لا يكون بعض الاقسام
اعم من وجه من القسم وان يكون بين الاقسام تباينا اذ لو ترادفا او تساويا
يلزم ان يكون نفس الشيء في الواقع قسيما له وان كان بحسب الغير
مطلقا من بعض يلزم ان يكون قسم الشيء في الواقع قسيما له الا ان
خص قسم من الاعم وان كان اخص من وجه يلزم عدم تمايز بين الاقسام
واللازم كلها باطلة او متباينة في العقل ان يكون كل قسم اخص مطلقا
من المقسم بحسب العقل وان كان مساويا بحسب الوجود الخارجي وكون
كل قسم متمايزا عن الآخر بجزء ولا يشترط عدم تصادقه الى القسم الذي
هو المفهوم الكلي فلا بد ان يكون القسم معتبرا او مشتركا بين اقسام
بخلاف التردد فانه لا يستلزم اشتراكا بين اقسام كما في المنفصلة

فان الترديد الانفصالي لا يشبه التقسيم لانه وارد بين القطايا
بحسب صدقها وتحققها في نفس الامر وكذلك لا يشبه به الترديد الحملي اذا كان
مطلقا بجزئي حقيقي او بكلي مسور اما اذا تعلق غير مسور فانه يشبه به
الا يرى ان قولك العدد اما زوج او فرد يحتمل القسم والحمل والحق
انه اذا قصد الحمل كان قضية حكم فيها باحد الامرين على ما صدق عليه مفهوم
العدد الا انه اهمل فيها السور ولو سور لخرج عن كونه حملية بسيطة
بالمنفصلة واذا قصد به القسم يراد بالعدد مفهوم ويعتبر انضمام
كل من الامرين الى ذلك المفهوم ليحصل به قسم منه فلا يكون قضية في الحقيقة
بل هي الصورة فاذا قصد الحكم باحد القسمين على ذلك المفهوم
او باقسامه اليها فقد خرج عما هو حقيقة وصار قضية طبيعية على
ما عرف في العرف والتعريف الحقيقي الذي هو الكاسب للتصور انما
التعريف اللفظي فالمقوم به التصديق دون التصور كذا حقق السيد الحقيقي
وانما اطنبنا الكلام ليتوفى حق المقام ولما كان فيه ضم وتركيب واعتبار
القسم في اقسامه وكان الاعتبار لا يستلزم الذكر اراد ان
يفصل المقام فقال فقد يذكر القسم في الاقسام صريحا لا يقال ان اللفظ
انه لا حاجة الى ضم القسم الى قيوده الذي هو اخص مطلقا منه مع اقسامه اعتبر
لانا نقول القسم هو المفهوم لا ما صدق عليه ذلك المفهوم وفصل النوع
وخاصته وان كانا حقيقيين مطلقا من الجنس بحسب الوجود الخارجي لكنهما
اعم من وجه منه بحسب المفهوم كما سنبينها فاعتبار القسم ليحصل مفهوما
الاقسام كقولك الانسان اما ان ابيض واما ان اسود وقد
يدخل القسم في مفهوم الاقسام فلا يجوز ذكره كقولك الكلمة اما اسم
او فعل

او فعل او حرف اذ لا يجوز ان يقال الكلمة كلمة اسم وكلمة وفعل وكلمة حرف
وقد يحذف القسم وهو مراد كقولك الانسان اما ابيض او اسود و
التقدير هو اما ان ان ابيض او ان اسود والا يلزم الخلو وما جوزوا
من انه يجوز ان يكون بين القسم والاقسام عموم من وجه فكلام ظاهري
سببه وجهه فظهر من هذا انه اذا ذكر في موضع القسم مفرد وهو اخص
مطلقا من القسم فقد نسبه عليك ان عين القسم او جزئه وطريق تعيين
ذلك تفتقر مفهوم ذلك الفرد فان كان يتضمن مفهوم القسم مع قيد
من قيوده فهو عين القسم كالاسم الذي قسم اليه الكلمة وان كان لم يتضمن
مفهومه القسم فهو جزء القسم والقسم مقدر معه كالناطق اذا
ذكر في تقسيم الحيوان انهم اعتبروا في القسم الوحدة ان كان
حقيقيا فالوحدة الحقيقة وان كان اعتباريا فبالاعتبارية و
ان كان التقسيم الى الانواع فبالوحدة النوعية مطلقة لامعينة
وقس على ذلك التقسيم الى الاصناف والاشخاص وذكروا في وجه ان
التقدير هكذا واجب في موارد القسمة كلها اذ لو لم يقيد بها لم يخص
تقسيم ابدا الان مجموع القسمين مثلا قسم ثالث لمطلق القسم
اليهما الا يرى ان الحيوان مطلقا اذا قسم الى الناطق وغير الناطق
لم يكن منحصرا فيهما لم يكن مجموعهما قسما ثالثا ولما كان بناء الوظائف
موقوفا على تقسيم هذا التقسيم فقال وهذا التقسيم اي تقسيم
الكلي الى جزئياته اما عقلي واما استقرائي هذا هو المشهور وقد
قيل وكثيرا ما يوجد في التقسيمات حصر لم يكف فيه مفهوم القسم
ولا تعلق له بالاستقراء بل يستدل فيه بتبيه او برهان وهذا

وهذا حقيق بان يسمى حصرا قطعيا وقد فهم من كلام بعض المحققين
حصرا آخر مسمى بالحصر الجعلي ومن هذا القبيل جعل حصر الكتاب في ابوابه
قال المصنف ان معنى حصر الجعلي ان يكون الجزم بالانحصار للعلم
بجعل الجاعل المقسم منحصرا في الاقسام المذكورة كالعلم بجعل ما ركبه
منحصرا فيرا ولا يستدعي جزما بالانحصار الى الاستقراء وهو ظاهر واما غير
ما نقله فيكون جزم بالانحصار الى الاستقراء فاذا قال ينحصر كتابي في اربعة
ابواب مثلا فهذا الحصر بالنسبة الى المصنف جعلي بالنسبة الى السامع كذلك
اذ السامع لا يحصل له الجزم بالانحصار بمجرد سماع قول المصنف ينحصر
باستقراء اجزاء الكتاب حتى اذا حصل له الجزم بمجرد قوله ينحصر فالحصر بالنسبة اليه
جعلي فعلى هذا ان حصر الحصر في الثلثة عقلي ليس بصحيح فما على من قال انه
في الاثنين عقلي فقد ركب شططا والاولى اي العقلي بالا يجوز العقل
فيه قسما آخر ويكون ذكر الاقسام فيه بالتردد بين الاثبات والنفي فعلى هذا
يكون باطلا بمجرد التجويز سواء تحقق اولا هذا عند بعض المحققين واما
عند محقق آخر فلو شرط التردد بينهما بل يكفي فيه الجزم بالانحصار بمجرد
ملاحظة مفهوم القسمة كقولك المعلوم اما موجود اولا وهو المعدوم
فيه كلام لا يسعه المقام والثاني ما يجوز العقل فيه قسما آخر لكن ذكر فيه
ما علم بالاستقراء فيكون الجزم بالانحصار مستندا الى الاستقراء والتتبع والمراد
بالاستقراء معناه الاعم المقابل للتمثيل كما زعم البعض كقولك
العنصر بمعنى المادة اي مادة الاجسام المركبة وهي الحيوان والنباتات
والمعادن كذا قال في الكلية اما ارض او ماء او هواء او نار والتقسيم
الاستقرائي حقه ان لا يرد فيه بين النفي والاثبات لكن قد يذكر في صورة الحصر
العقلي

العقلي بالتردد كذلك شاه مرد ابينهما كالعقلي ليقل الانتشار وليسهل
الاستقراء حتى يسهل الضبط فيكون بعض الاقسام مرسلا البتة الاولى
ان يجعل الارسال في القسم الاخير وقد يقع في الوسط وقد يكون
المرسل اكثر من قسم واحد لكن مآل الارسال فيه في قسم واحد فهو ملحق
بالحصر العقلي ومعنى ارساله ان يكون مفهوم القسم اعم مما وجد با
الاستقراء مما صدق عليه اي صدق على مفهوم القسم عليه والظرف
بيان للموصول في قوله مما وجد ومعنى هذا العموم انه يجوز العقل صدق
ذلك المفهوم اي مفهوم القسم المرسل قالوا في الكلية على غير ما وجد
كقولك العنصر اما ارض اولا والثاني اما ماء اولا والثاني اما
هواء اولا وهو النار فالقسم الاخير مرسل اذ لا ينحصر في النار
بحسب العقل اذ يجوز العقل ان يكون شيء غير النار كالماء و
النور قالوا في الكلية ثم يجب الاستقراء ولما كان التمثيل من في آخر اورد
على ما قاله في الكلية لعدم فائدة البيان لقائنا هذا **فصل** في الاعتراض
سواء كان معارضة تقديرية او نقضا تحقيقيا او منعا مجاريا بلا
لعتبا الدعوى الضمنية اذ الحصر هو الحكم والدعوى واما اذا كان
الاعتراض على نفس التقسيم فيحتاج الى اعتبارها لتدبر على حصر
التقسيم اي الحكم بعدم خروج القسم من الاقسام على طبيعة القسم
هنا مغالطة يعم ورودها لجميع تقسيمات الكليات الى جزئياتها
هي ان مورد القسمة لا تحقق له الا في ضمن الاقسام فاذا اخذ من حيث
تحققه في هذا القسم لم يتناول القسم الاخير فيلزم انقسام
الشيء الى نفسه وان اخذ من حيث تحققه جميع ما لم ينقسم الى شيء منها فيجاب

عنها باتا نلاحظ القسم نفسه مع قطع النظر عن تحققه في الخارج من
اقسامه وهذه المغالطة مركبة من مقدمة حصرية وحملية كبرى بعد اجراء
الانفصال ونتيجة التأليف ممنوعة وجوابها منع لتلك المقدمة ولما كان
النقض اشهر ودل الا ينفصل نقال فان كان الحصر عقليا ينقضه
السائل بوجود قسم آخر يجوز العقل ان يرد الحصر العقلي الا يجوز العقل
قسما آخر للقسم بمجرد ما لاحظه مفهوم التقسيم والا بطل الحصر العقلي وان
دل الدليل او التنبيه على بطلانه فيقضي بان يقال ان هذا التقسيم
يجوز العقل فيه قسما آخر وكل تقسيم عقلي هذا شانه باطل فهذا
التقسيم باطل وان كان استقرائيا ينقضه بوجود قسم آخر محقق
في الواقع لا بمجرد تجويز العقل اياه اذ شرط الحصر الاستقرائي ان لا
يوجد في الواقع قسما آخر ولا يظر تجويز العقل اياه وان لم يدل
البرهان او التنبيه على بطلانه فلا ينقضي الا بوجود قسم آخر له في الوا
قع فيقال هذا التقسيم لم مادة فلانية خارجة عن الاقسام دا
خلة في القسم وكل تقسيم استقرائي هذا شانه باطل فكذا هذا ولا
بد من بيان الصغرى في كلا الصورتين ان لم يكن بديهيا وكذا الحصر العقلي
واما الحصر الاستقرائي فنحو ان يجوز العقل قسما آخر لكن يدل البرهان
او التنبيه على بطلانه فلا ينقض الا اذا لم يدل الدليل او التنبيه على بطلانه
وقد يظن السائل التقسيم الاستقرائي المؤدي بين الاثبات والنفي
تقسيما عقليا فيقول انه بط لتجويز العقل قسما آخر كما يقول في تقسيم
الحصر كما ذكرنا ان القسم الاخير لا ينحصر في النار اذ يجوز بحسب
العقل ان ينقسم الى النار وغيرها فيجاب عنه بان القسمة الاستقرائية

والقسم

القسم الذي جوزته غير محقق في الواقع والتقسيم الاستقرائي
لا يبطل الا بوجود قسم آخر في الواقع فاذا ابطلها اي الحصر
العقلي والاستقرائي بعدم الحصر فقد يجيب عنه العالم فيما قال قلنا
ولم يقل مقتدر مع قوله تقسيما يقتضيه لكن اشرنا الى ما في التقسيم
بات مشددا بل مخففا اورد عليه انه دعوى بلا دليل بل ثابت وقد
نص عليه السيد الشريف في حاشية شرح المفتاح تجويز المقسم اعني الى يراد منه
معنى لا يشمل الوكلية بين لا يجوز العقل والعلية كما في المقام في منع الصورة
المذكورة او لا يكون جوازها قطعيا او لا يتحقق والعلية وان جوزها
العقل كما في الاستقراء اعلم ان الصغرى المذكورة مشتملة على مقدمتين
احديهما ان المادة الفلانية خارجة عن الاقسام وثانيهما انها داخلة
في القسم وما ذكر في الجواب انما هو عن الثانية ويمكن عن الاول
منع خروجها عن الاقسام وكثيرة في الغالب تحرير الاقسام وتلخيص الكلام
يمكن الجواب بمنع الصغرى باعتبار كلتا مقدمتيه وبالتحرير بين الكبرى فيه
كلام قد سبق وبتغيير التقسيم اعتباريا الكبرى فيه ما فيه وقد يجاب
بمنع قصد الحصر بالتقسيم لانا نقول المعترض ان الحصر باطل فكانه قال
انك قصدت الحصر وهو بط فيمنع فنقول المعترض لدفع هذا المنع هذا
التقسيم مقارن بالتكوت في معرض البيان والتكوت المذكورة
تدل على دعوى الحصر نقول التكوت المذكورة انما تدل عليها اذا لم توجد
قرينة تدل على عدم قصد الحصر وهنا قد جرت وهي كلمة اما او قد او
ربما فصل وقد ينقض التقسيم بانه يلزم فيه ان يكون قسم الشيء في
الواقع قسيما له وقد علم مما مر وذلك اي هذا اللزوم يتحقق

اذ اكان بعض القسم اعم من الآخر سواء كان متمايزين بحسب
المفهوم كتقسيم الانسان الى الضاحك بالقوة والكاتب بالفعل
او غير متمايزين كما اذا قلنا الحيوان اما صاهل او ناهق فالحيوان
قسم من الناهق في الواقع وقد جعل في هذا القسم قسيمه
فيقض بانه هذا التقسيم بطل لانه فيلزم ان يكون قسم الشيء
في الواقع قسيمه وكل تقسيم هذا شانه بطل فهذا بطل اذ من
شرط هذا التقسيم تباين الاقسام فلو كان البعض اعم يلزم
هذا الكل لا بد من بيان الصغرى ان احتيج ويجاب عنه بمنع
اللزوم المذكور وهو الصغرى المذكورة مستندا بالتحرير الى
ان يراد نام غير الحيوان فيه اشارة الى ان التحريرات ليست بو
ظائف مستقلة بل هو سند المنع والظاهر مما سبق انها وضيفة مستقلة لكنه
اشار الى ما ذكرنا في بحث التعريف من الذهبي ثم انه قال في قوانينه
مستندا بتحرير احد القسمين تدبر ويمكن بتغيير التقسيم والنقض
واما منع الكبرى مستندا بتحرير كون القسمة اعتبارية فالمفهوم من كلامهم
انه موجبة اذا كان مفهوم العام والخاص متمايزين بحسب المفهوم
كتقسيم الانسان الى الضاحك بالقوة والكاتب بالفعل واما اذا
لم يتميز فليس بموجبة كتقسيم الحيوان الى الانسان والرومي لان
مفهوم الاول داخل في المفهوم الثاني وقد ينقض بانه يلزم فيه ان يكون
قسم الشيء في الواقع قسيمه وذلك اللزوم محقق اذا كان بعض الاقسام
متباينا في المقسم والفرق بين هذا الاعتراض وما سبق من لزوم قسم
الشيء قسيمه ان ذلك بالنسبة الى القسم وهذا بالنسبة الى المقسم فلو

انه لا تفاوت

انه لا تفاوت بينهما لان كون قسم الشيء قسيمه هو بعينه كون قسيم
الشيء قسما منه فلا معنى لتخصيص كل على حدة ولا حاجة الى الجواب بان
معنى كون قسم الشيء قسما منه عكس هذا كما اذا قلنا الانسان اما فرس او
زنجي فالفرس قسيم للانسان لانهما قسمان من الحيوان هذا مما لا حاجة له
وقد جعل في هذا التقسيم قسيمه فيقض والتقرير قد علم اذ من شرط هذا
التقسيم ان لا يكون بعض الاقسام المذكورة متباينا في الواقع للمقسم والجواب
منع اللزوم المذكورة مستندا بتحرير المقسم والقسم والاجوبة المذكورة
هنا ما عدا منع الكبرى وقد ينقض بان القسم فيه اعم من المقسم كما اذا
قلنا الانسان اما ابيض واسود فان كلا منهما اعم منه ومن شرائط هذا التقسيم
كون القسم اخص مطلقا من المقسم فينقض والتقرير فيجاب عنه بان المقسم معتبر
في الاقسام فيكون تقرير الكلام الانسان اما انسان ابيض واما انسان اسود
فالقسمان حينئذ اخص من المقسم ولما محو في بعض المواضع فوضعوا فيها
قيود المقسم مواضع الاقسام والقيد قد يكون اعم من وجه من المقسم حكموا
بجواز ان يكون بين المقسم والقسم عموم من وجه وهذا الكلام ظاهر
اذ يلزم منه الفاد لانه لو انقسم الشيء الى ما هو اعم من وجه لزم انقسامه
الى ما يباينه بان يقال الانسان منقسم الى الابيض والاسود وكل منهما
منقسم الى الانسان وغيره فيلزم من انقسام الانسان الى الانسان وغيره
وهذا بطل فلذا احتاج الى هذا في دفعه فكان يقال ان هذا من باب
وضع القسم فالقسم في الحقيقة الانسان الابيض والانسان الاسود
وقد علم حال سائر الاجوبة وقد ينقض بان فيه تقسيم الشيء الى نفسه
وذلك اذا كان بعض الاقسام مساويا للمقسم وكذا اذا كان مرادفا

كتقسيم الانسان الى الابيض والزنجي ومن شرط التقسيم ان لا يكون بعض
الاقسام المذكورة مرادفا ولا مساويا للقسم فينقض والجواب ان يمنع
اللزوم مستندا بتجويز احد القسمين ويمكن منع الكبرى في صورة المساوي مستندا
بجواز كون التقسيم اعتباريا وسمي عليه ما يأتي من الجواب **فصل** قد ينقض التقسيم
بان فيه تصادق الاقسام وقد عرفت ان من شرط التقسيم تباين الاقسام
قال في الكلية اي صدق بعضها او كلها على شيء واحد ليناسب قوله وذلك
اي تصادق الاقسام انما يتحقق اذا كان بين الاقسام كلها او بعضها عموم
من وجه والاعتراض بالتصادق قد يكون بمعناه صدق احدهما على
الاخر تأمل حتى يظهر لك التخصيص كما اذا قلنا الحيوان اما انثى او ابيض
لانهما يصدقان على الانثى الابيض وكذا احدهما على الاخر قال في الشرح
المطالع الذي منه دفع دخل مقدر ناشئ من كلام هذا الشارح بيان مراده
او ايراد شاهد لكن مما لا حاجة له في هذه الرسالة الذي في التقسيم التمايز
بين الاقسام فاذا لم يتمايز لم يحصل الوثوق فينقض وان كان كلام الشارح غير وافي
وظاهر محتاج الى ان يبنى فنقول المقول بمعنى من التمايز البايني لكن التصادق
انما يبطل به التقسيم الحقيقي وهو جعل القسم اشياء متمايزة في الواقع والا يعم
التقسيم الاعتباري فان قلت ما معنى اتصاف التقسيم بكونه حقيقيا او
اعتباريا قلت معنى التقسيم التفريق والتمييز وجعل الشيء الواحد اشياء
متمايزة فاذا قسمت الكلي جزئياته متباينة فقد فرقته تفريقا حقيقيا
لم يبق بين جزئيه اجتماع اما اذا قسمت الى جزئيات متصادقة
متمايزة بحسب المفهومات فقط فرقته تفريقا اعتباريا بمعنى ان الفرد
الذي وقع في الاجتماع باعتبار اتصافه بمفهوم ذلك القسم متفرد ومتميز

عنه

عنه باعتبار اتصافه بمفهوم ذلك القسم فتأمل وهو تقسيم الكلي
الى مفهومات متباينة متمايزة في العقل اي متباينة في العقل والتباين فيه
ان لا يكون احد المفهومين حد الآخر ولا جزءه فان الانسان والحيوان
الناطق بمتمايزين بحسب المفهوم وهو ظاهر وكذا الحيوان والانسان لان
اول جزء من الثاني واما الناطق والضاحك فهما متمايزان بحسب المفهوم
وان لم يكونا متمايزين بحسب الصدق بل متساويين بحسبه وكذلك الضاحك
بالقوة والضاحك بالفعل لتمايز القيد بحسب المفهوم وان كان الاول
اعم من الثاني بحسب الصدق والى مفهوم هذا اشارة في الكلية في صحة
قوله وان كانت متصادقة في الواقع كتقسيم الكلي الى اقسامه الخمس
مع انها متصادقة في الملون ومن هذا القبيل الحساس فانه فصل للحيوان
وجنس للسمع والبصر ونوع لمحصصه اعني هذا الحساس وخاصة للجسم
وعرض عام للضاحك كما بينه الفناري حيث قال يمكن ان يكون شيء
واحد جنسا ونوعا وفصلا وخاصة وعرضا عاما كالملون فانه جنس
للاسود ونوع للكيف وفصل للكيف وخاصة للجسم وعرض عام للحيوان
كذا نقله في الكلية قال فيها قوله جنس للاسود اي اعم منه فان الملون يعم
الابيض ونوع للكيف اي اخص منه فان الكيف يعم الحار والنار وغير
الملون كالهواء وفصل للكيف اذ نوعيه جسم ملون وخاصة للجسم
فان ما ليس بجسم بان يكون جواهر مجردة كالنفس على ما زعم البعض فلا
يمكن ان يكون ملونا ثم لا يلزم ان يكون الملون خاصة للجسم الذي يتصور جميع
افراده بالملون فان الهواء جسم وليس بملون وعرض عام للحيوان
لانه عام لغير الحيوان ايضا كما مر ومعنى الملون ما يتصف بلون من الالوان

كالسواد والبياض والحمرة والصفرة فهو خاصة وعرض عام مسخة
اذ الخاصة والعرض العام هو اللون لا الملون وذلك ظاهر انتهى فيه كلام لو
مخافة الاطناب لبينه اذا علم الحال بهذا فقد يعترض على التقسيم بانه بط
لتصادق الاقسام فيه وكل تقسيم هذا شانه بط فهذا بط فيجاب
عنه بانه تقسيم اعتباري يكفي فيه تمايز الاقسام بحسب المفهوم ولا يضره
التصادق هو جواب بمنع الكبرى وقد اشرنا اليه سابقا ويمكن بمنع الصغرى و
الاجوبة السابقة جارية فيه اقول قال شئ الواحد وهو الذي تصادق
فيه الاقسام كذا قال في الكلية باعتبار انضمامه بغيره وهو مخالفة *
باعتبار اشياء متعددة فيدخل في الاقسام المتعددة كالتقسيمات المتداخلة
فاعرفه وكيفية الانضمام والاعتبار والدخول ولولا ان هذا آو
ان سقوط همتي لازدتكم بيانا هديكم الله الى الوقوف على حقيقة الحال
بلا بيان صح فصل في تقسيم الكل الى اجزائه هو تحصيل ماهية المقسم
بذكر اجزائه وما ذكره لازم له فليس تقسيم الكل الى اجزائه لتحصيل ماهية
الاقسام بل التقسيم ماهية المقسم وقد يضم قيود الى المقسم و
تركيب فلا يصدق المقسم على اقسامه بل الاقسام امور معروضة فلا يجوز
ادخال حرف الانفصال في هذا التقسيم بل هو من خواص الاول ولا يجيء
ايضا الآن نرجع الى تقسيم الكلي الى الجزئيات بان يراد ما يتضمنه الكلي
فان تلك الاجزاء اجزاء الكلي وجزئيات لما يتضمنه وشرطه الحصر وعلى ما
ذكره فيتجه ان لا يترك في التقسيم بعض ما دخل في المقسم فيه كلام تذكر
وتباين الاقسام بحسب المحل والوجود الخارجي وتباين كل قسم للمقسم
يجب ايضا اذ لا يكون في التقسيم الاعتباري بل يكون حقيقيا احترازيا اذ لا يجوز

في العقل

العقل ايضا سال اليه كلام بعض المحققين وقد صرح المصنف قوانينه لكن في
ما فيه ودخول كل قسم في المقسم وهذا معنى الشرط الذي هو المنع ا
المقسم فيما سبق بان لا يذكر في التقسيم ما لا يدخل في المقسم هو
كتقسيم المجون الى العلم والكويتب فلا يقال المجون اما عالم او كويتب
بل يقال المجون عالم وكويتب لان المحمول على الكل هو مجموع الاجزاء من حيث
هو مجموع لا كل واحد منها اذ هو مباين له لان الكل لا يتحقق بكل واحد من الا
جزاء بل بالمجموع من حيث هو المجموع فالمنتج الاعتراض عليه وجه الاستخراج
انه يقتضي بوجود جزء آخر محقق في الواقع وهو انتفاء الشرط الاول
وبانتفاء الشرط الثاني بان في تصادق الاقسام وبانتفاء الثالث
والرابع ودفعه اي واستخراجه دفعه وجه الاستخراج ظاهر من بيان استخراج الاعتراض
فاعلم فصل اعلم ان معنى التحرير المراد ارادة معنى غير ظاهر من اللفظ او من
القرينة ويكون اعتراض السائل مبنيا على الظن من احدهما وقد يكون المعنى المراد ظاهرا
منهما ويكون السائل على توهم خلاف الظاهر بسبب الاكتساب فلا وجه لما يقال من ان
المراد لا يدفع الايراد ولا يقال المراد لا يدفع من ظاهره وان دفع من الباطن
والايراد عليه لانا نقول لو سلم ان اريد من الظاهر الموهوم فلم لكن لا نقبل
وان اريد من الظاهر من السياق والسباق فلم تدبر كارادة الخاص من العام
قيل هذه الارادة حقيقة وقيل حقيقة قاصرة وقيل مجاز وقيل ان اطلق
العام على الخاص باعتبار عمومه فحقيقة وان اطلق باعتبار خصوصه
فمجاز والمتبادر من كلامه انه حقيقة والمثال كما اذا قسمنا
الحقنة الى الانسان والحيوان فاعترض علينا بانه يلزم ان يكون
قسم الشئ قسيما له واجيب بان المراد من الحيوان ما عدا الانسان

بقرينة ذكره في مقابلته الا نك ثم ان كان المعنى المراد حقيقيا ظاهرا من
اللفظ وان كان المجيب شخصا غير المعلل تم فتصح دعوى ان المعلل اراده
ولا يطالب بالدليل على ارادته لان ظهوره من اللفظ يقوم مقام الدليل
على ارادته واما اذا كان ذلك المعنى حقيقيا غير ظاهر فلا يسمع دعوى انه
المعلل اراده اذ لا بد من بيان قرينة تدل على ارادته وان كان المجيب المعلل نفسه
وكان المراد به حقيقيا سواء كان ظاهرا او لا فتصح دعوى انه مراد من
لفظه هذا المعنى ولا يطالب بالدليل على ارادته ذلك المعنى لان تصريحه به اقوى
الدليل على ارادته ولما كان المفهوم كفاية ارادة معنى مطلقا استدرك
فقال لكن لا يصح ارادة المجاز بدون العلاقة المعتبرة بين المعنى الحقيقي
والمجازي المذكور في علم البيان فلو اراد الفرس من كتاب مثلا فلا يصح الجواب
بمثل هذا التحرير واما القرينة المانعة عن ارادة معنى الحقيقي فلا يجب
اذا كان المجرد مانعا سواء كان للمجرد نفس المعلل او غيره لان المانع يكفيه
لجواز والقرينة المانعة انما اشترط للقطع بالمعنى المجازي لا لتجويزه والسند
يكفي جوازه وقوعه فان قلت هذا مسلم اذا كان غيره فلم اذا يطلب من القرينة
الصارفة اجيب عنه بانه لا يطلب بها لان بعض اكابر التفاسير وروح السند
مشحونة بتجويز المعاني المجازية بلا ذكر قرينة صارفة عن ارادة المعنى الحقيقي
فكان القرينة الصارفة انما شرطت للقطع بارادة المجازي لا لتجويز
ارادته هذا اذا كان المجرد مانعا واما اذا كان مستدلا وجعل تجريده
مقدمة من دليله فان كان المعلل نفسه فلا حاجة الى ذكر ذلك القرينة
بعد وجود العلاقة المعتبرة المذكورة اذ قوله بان مرادي اقوى
القرائن المانعة واما اذا كان شخصا آخر فلا بد له من بيان قرينتين احدهما
صارفة

صارفة عن ارادة المعنى الحقيقي والاخرى معينة لارادة هذا المعنى المجازي
ولا يكتفي بواحدى القرينتين المذكورتين كما لا يخفى على من علم البيان وقد
يتحد القرينتين كقول الشاعر اذا نزل السماء بارض قوم رعيناه وان
كانوا غضابا فصار اي الالفاظ المخصوصة في بيان الوظائف الجارية في
التصديقات وما في معناه من التركيبات الناقصة ولما كان المذكور بعد
هذا المرام منبها عليه بقوله اعلم ان التصديق اي القضية اذ قد
اطلق اسم التصديق عليها اطلق اسم العلم على المعلوم على مذهب الامام
او اطلاق اسم العلم بالجزم على الكل على مذهب الحكيم هذا اذا انتقل
اسم التصديق اليها عن العلم واما لو جعل اولا بمعنى المصدق به
فوجه الاطلاق التصديق يتعلق بها او يخبر بها اذ قال احد يقال له
الدعوى على الكلية فالمدعي وقائله المعلل فذبح نفسين لكن الظاهر
من السياق ان يقول وقائله المدعي ولانه الشخص لم يصر معللا
ما لم يقم دليل لان التعليل تبيين علة الشيء فما لم يصر مبينا لم يصر
معللا وكانهم لهذا احتاجوا الى تفسير المعلل بمن نصب نفسه لاثبات
الحكم بالدليل بعد بيان التعليل تبيين علة الشيء اشارة الى الاطلاق
العلة باعتبار ما يؤل اليه ولذا قال لان حقه التعليل عليه التعليل
تبيين علة الشيء وكذا الاستدلال قبل الانتقال من العلة الى
المعلول يسمى بالتعليل والعكس بالاستدلال قيل والعلة ما يكون
مؤثرا من وجود الشيء ويطلق ايضا على ما هو واسطة في حصول
التصديق بالمطلوب والمراد هنا الثاني فتعم البرهان اللمي والاني ولهذا
اعم من ان يكون مقرونا بدليل او لا فان لم يكن مقرونا بدليل ولم يكن

بديهيا جليا بالنسبة الى الطالب فى اعتقاده سواء كان بالنسبة الى المدعى نفريا
او بديهيا وسواء كان بالنسبة الى السامع فى نفس الامر بديهيا او نفريا
اذ البداهة والنفرية تختلفان باختلاف الاشخاص بل باختلاف
الازمان كذا قيل اقول ان الاختلاف بالازمان مبنى على امرين احدهما
ان المراد بالبديهية المعلوم ونفرية والثانى ما قيل ان العلم الحاصل بالنظر
مغاير بالشخص للحاصل بالبداهة فان بديهية العلم ونفرية لا يختلفان
باختلاف الازمان اصلا وكذا بداهية المعلوم ونظرية على ما قيل
ان الحاصلين بهما متغايرين بالاعتبار دون الشخص فعلم من هذا وجه
ما قال الشريف العلامة من حاصل ان البديهى قد يحتاج الى التنبيه بالنسبة
الى بعض الاذهان لنوع خفاء فيه وان اجلى البديهيات يوجد فيها خفاء
ونوقف فيه فيما ظنك بغيرها فلا وجه لما قيل ان الشريف قد جوز
منع بديهيات الجلية واما البديهى فيجوز منعه وان كان فيه كلام
لكن الظاهر ان يراد ولا بديهيا خفيا معلوما بالتنبيه الا ان يراد بالبد
يهى الجلى البديهى الغير المحتاج الى التنبيه فى ذاتها او من حيث انها
معلومة بالتنبيه او لا ولا بد ايضا ان يقول ولا نظرية معلومة بالعلم
المناسب للط ولا مسلمة ولا استقرائية بلوشاهد كذا قيل ان ار
يد بالاستقرائى ما بانه ان ثبت بدليل الاستقراء لكن لم يثبت به
بعد عند المانع فلا شك احد فى جوازه وان كان بلوشاهد لان
طلب شئ لا يقتضى الشاهد وان اريد ما ثبت بدليل الاستقراء بالفعل
عند المانع فلا يجوز فى هذه الصورة طلب دليل آخر اقوى من دليل الاستقراء
لكن الشاهد هنا فى هذه القيود برفع صدر المنع مطلقا على انه لا يحتاج

ايضا

ايضا الى شاهد الهم الا ان يراد بالاستقراء ما يشبه المعلل بدليل الاستقراء
وبالشاهد ما يظهر به خلل الاستقراء بدليل الاستقراء مع كون المطلوب يحتاج
سعه الى ذلك لكن فيه ما فيه او يقال الاقضية الاستقرائية مبنية على الوجود
الذهنى لا على الحكم العقلى فطلب الدليل عليها من غير وجود ها بنافيها
يجوز تغليطا للمدعى وتكليفا بما لم يلتزم من قطع الاحتمال العقلى فليتأمل
واما منع التجربيات والحدسيات والمتواترات والوجدانيات
فيجوز بناء على عدم كونها حجة على الغير الا عند الاشتراك هذه الامور
بين عامة الناس اذ منع مكابرة غير مسموعة فان قلت اليس
يكفى فى كون المنع مكابرة الاشتراك بين المعلل والسائل قلت نعم
الاشتراك بين العامة لكن يمكن السائل المنع باخفاء حاله الذى
هو حصول هذه من التجربة وغيرها اذ عند شيوع هذه يغلب على الظن انما المانع
منع مكابرا واما منع قضايا نادرة ساقطة مهملة فيجوز عند من قال بكونها نظرية جلية و
عند من قال بانها بديهية خفية ولا يجوز عند من قال انها بديهية جلية والحاصل ان
مدار كون المنع موجها مسموعا خفاء المنع عند نا المانع باى طريق كان اذ لو كان
واضحا كان منعه مكابرة ومع كونه واضحا عنده ان يسلمه ويجزم به بسبب الاكتساب
سواء كان جزمه مطابقا للواقع حاصلا بالبداهة او بالبرهان او بالتقليد
او جهلا مركبا حاصلا بالتقليد الفاسد او بالتقليد او بغلط الحس وبما
ذكرنا ظهر ما فى قوله فى الكلية البديهى الجلى هو البديهى الاولى والبديهى الغير
القياسى والبديهى الذى اشتراك منشاء بداهته بين عامة الناس وما عدا
هذه المذكورات من البديهيات بديهى خفى فراجع الى كتب الميزان وسيشير بقوله
اشتراك منشاء الى بقوله وذلك كقولنا الشمس مشرقة فان بداهة حسية الشمس كذلك

وهو مشترك بين عامة الناس واما قولنا كرب السفرجليات مسهل الصفراء فهو من البديهيات لانه من المجربات لكن التجربة ليست مشتركة بين الناس اوتما اطنبنا الكلام في هذا المقام ليحصل باطرافه المرام فاعلم فانك لم تجد مثل هذا الكلام في هذا المقام ليحصل التفصيل بجموع عامي غيري فللسائل ان يمنعه ومعناه طلب الدليل عليه قد سبق التفصيل عنه قولوا علم ان لفظ المنع الذي اراه فلا يفيد وكذا يجوز ابطالها بدليل واثبات نقيضها به ويجوز اطلاق النقض على الاول واطلاق المعارضة على الثاني مجازين فان قيل فلم اقتصر البياك على المنع قلت لكونه مشهورا والمذكوران غير شايعين وان بديهيا جليا فلا يصح منعه لو اراد كان يشاهد او لا اذ طلب الدليل على الجلي مجح وان جوزه البعض فيما قيل ان منعه جايز اذا كان منعه مقرونا بشاهد لظهور عدم بداهته بالنسبة اليه وعزيز عن المكابرة اذا قلنا الكل اعظم من الجزء فمنعه بقولنا لم كيف والحال ان رايه الفيل حين موضعه المخصوص اعظم من كرة فيه ان الغرض كون البداهة بالنسبة الى زعم المانع فان منع فانما هو لخفائه له وبانك لست بالفيل المذكور غلط ناشئ من عدم العلم لمعنى الكل والجزء وليس منعه مكابرة هو المنازعة في المسئلة العلمية لا اظهار الصواب بل الزام الخصم واظهار الفضل ولم يكن مسموعة عند اهل التوجيه وان كان مقرونا بدليل فللسائل ثلث وظائف المنع والمعارضة والنقض لانه قدح السائل اما ان يكون بحسب الظفر في الدليل او في المدعى وعلى الاول الناظر في مقدماته اما متردد في واحدة معينة منها او متردد في الكل على التعيين او في المجموع من حيث هو مجموع او متردد في واحدة غير معينة او بفساد كل واحدة على التعيين

او بفساد

او بفساد المجموع من حيث انه مجموع فعلى الاول ليكون مانعا وطالبا للدليل عليه سواء سند اولا وعلى الثاني يكون كذلك غايته يكون هناك ممنوع ومناقضات واحدة وعلى الثالث والرابع هل يكون مانعا ام لا فيه كلام سيجيء تفصيله وعلى صورة كونه مانعا بالفساد في الاول فهل يجوز ان يكون ناقضا اجماليا اذ الحكم بفساد الجزء يستلزم الحكم بفساد الكل لكن اذا استدل والا يكون مكابرا ويجوز ناقضا تفصيليا بما خفاء حاله واما اذا استدل عليها ببطلانها ولم يعترض للمجموع فهو غصب غير موجه سيأتي تفصيله وفي الثاني يكون ناقضا اجماليا ان استدل وفي الثالث يجوز ان يكون ناقضا تفصيليا كما يكون ناقضا اجماليا وفي الرابع يكون ناقضا وعلى الثاني وهو كون داخلا في المدعى اما ان لا يكون مانعا بمنع طلب الدليل فهو مكابرة بلا ارجاع واما ان يكون بادعاء نقيض ذلك المدعى فانه داخل عن الدليل دال عليه فهو مكابرة وان كان مع دليل دال عليه فهو معارضة واما الداخل بانه يحتاج الى مقدمة اخرى او في مقدمة مستدركة او انه غير مستلزم للمدعى او بانه في مصادرة على المطلوب فقد ارجعوا الى الثالث بدلائل لا يسع المقام فلو يبطل الحصر على ان الحصر استقرائي فلزم اذ كان للسائل ثلث وظائف وكان بيانها الكل والاثنان منها غير مناسب في مقالة واحدة فهنا ثلث مقالات الاولى في المنع قدمه لان متعلقه جزء الدليل والجزء مقدم على الكل طبعا فذلك متعلقه ولانه اسلم طرق المناظرة واساسها وان التعليل حق المعلل ما دام معللا ليعلم حقيقة دليله وليس للسائل هناك الا المطالبة لكن قال صاحب المحاكمات ان النقض

مقدم على المناقضة وهي على المعارضة طبعا لان النقض يدل صريحا على فساد
الدليل بخلاف المناقضة فانها تدل على خفائه واما المعارضة فهو قدح في الدليل لاعبرة به على ما هو المشهور بينهم فظهر ان المنع لو قدم النقض
كان الوضع موافقا للطبع والجواب انا لانم ان طبع البحث هذا
الترتيب والسند ما ذكرناه انفا من الوجهين ولو سلمنا ان مقتضى
طبع البحث ذلك قلنا ان هذا لا يضير نا لان طبع البحث و ان اقتضى
ذلك لكن تقدم مستلزم المعارضة وهو مقدمة الدليل التي هي جزء
الدليل على مستلزم النقض الاجمالي وهو الدليل الذي هو الكل بالطبع
يقتضي تقدم المناقضة على ما تقرر في التقديم المباحث
الموصل الى التصور المتقدم على التصديق طبعا على مباحث
الموصل الى التصديق الموافق توقف المشروط او توقف الكل على الجزء
او توقف المعارضة على المعروض على المذاهب الثلثة في التصديق
واما تقديم المعارضة على النقض فمخالف المشهور سيجئ الكلام
تمام ان للمسائل منع المراد بمعناه الاعم وهو الدخل والرد والآيتاج
الى التجريد او يحمل على التاكيد فلم يجب الحمل على الاخص لو قال المنع بدون الا
ضافة لكن يشمل الغصب الا ان يحمل على كونه موجها والغصب غير موجه
عند المحققين او يحمل على المطالبة والغصب ابطال لا مطالبة مقدمة الدليل
المعينة غير المدلة بعضا او كلا على التفصيل فيكون مناقضات واما منع
مقدمة غير معينة فهو غير مسموع لانها تكليف بما لا يطاق ولو سلم انطار
الكلام بصرف الوقت الى ما لا يعني وكذا الحال في صورة منع كلها
وان قيل بخلافها والتفصيل سيجئ والدليل اعم منه ومن التنبيه مسخة

او من قبيل

او من قبيل الاكتفاء او بحذف العطف او ميل منه ان الوظائف لا تجري في التنبيهات
ثم المقدمة ههنا عرفت بما جعل جزءا يساوي وجه وبما يتوقف عليه صحة الدليل وبما
يتوقف عليه الدليل وصرح حواشي حمانية هذا فتقول المراد من كلمة ما القضية فلا
ينقض بدخول نفس الدليل والمحكوم عليه وبه وبالنسبة بين باك ونفس
المستدل وصفاته ولا يراد ان القضية جنس يشمل القليل والكثير لان شمولها
على الكثير بان تصدق عليه فرد افراد الاجمع جمعا وما يصدق على الكثير
جمعا جمعا انما هو القضايا لا القضية وما وقع الانتقاض بخروج الشروط
فمبني على ان ما هو من المقدمة في الحقيقة القضايا المبنية عن وجود الشرط
كما يقول هذا الصغرى موجبة مثلا وعلى ان نفي الشروط قضايا حقيقة
لكن يعبرون بمضمونها ويقولون ايجاب الصغرى شرط مثلا والا فكيف يتصور فيها
مع اقتضائها الحكم فان قلت ان المنع لكون الشروط قضية حكما قلت ان اعتبر
الحكم فيه قضية صريحة والا فعدم تصور المنع باق فليست ترى لما اجروا على
تعميم القضية هنا كذا قيل اقول ان القضية المذكورة ليست مما يتوقف عليه
صحة الدليل فلا يكون مقدمة على ان هذا مبني على ان المراد ما يتوقف
عليه الدليل كان القضية المذكورة منه بل مما يتوقف عليه الدليل ايجاب الصغرى
نعم ورد المنع لبيا عتبار رجوعه الى الحكم المذكورة فيتوقف عليه الدليل باعتباره
في نفسه وورد المنع عليه باعتبار رجوعه المذكور فرادهم بالحكم الذي يتوجه
المنع باعتباره اعم من التصريح وغيره ولو سلم فلا يبعد ان يكون مرادهم بالحكمي
ما ذكره تدبر واعترض على تعريف المقدمة بانه يستلزم الاحتياج المانع بما
قبل المنع الى ان يثبت كون اليمين مما يتوقف عليه الدليل حتى يكون منعه موجها
مع ان الجارة في بعض الصور اصعب من خرط القتاد وبانه لا شك في ان منع

لوازم الدليل موجبة مع انه غير موقوف عليه فيحتمل الحصر في الثلثة اجيب بانه
لا يجب على المانع من انه مانع اثبات اصله على انه يجوز ان لا يكون المنع مسموعا
الا فيما قالوا بالتوقف وفي غيره باعتبار رجوعه اليه وان الحصر استقرائي
ووقوع منه اللوازم غير معلوم والدليل هو المركب من قضيتين المتأدي الى
مجهول نظري او هو ما يمكن التوصل بصحيح النظر فيه او فيما حواله الى
المطلب الخبري او الى العلم به ولو لا مخافة الاطناب بنيت مباحث الدليل
على وجه بديع فان اردت التفصيل فارجع الى المفصلات اذ لم يستند
المعلل عليها ولم يكن بديهيا جليا فاعلم ان الشروط الذي ذكرنا هاهنا في
الدعوى معتبرة مع كونها ملتزمة صحتها قالوا في الكلية واما اذا استدل عليها
فلا يمنع حقيقة بل يجاز في النسبة انتهى او يجاز في الحذف ولا يصح
منع المدعى اي حين كونه مقرونا بالدليل لان المنع طلب الدليل والمطلب
حاصل فيكون طالبا للحاصل وهو غير صحيح فيه انه يجوز الطلب للاتقان
او للعلم بطريق مستقدة غاية بطول الكلام فلا يكون لائقا الا ان يقال
المراد لا يصح على وجه اللائق وفيه نظر فتدبر ولكن يطلق قلت وايضا
ان هذا انما يتم اذا اعتبر في المناظرة كونها على وجه اللائق والا فلا
وفيه ايضا لانهم جوزوا ايراد الدلائل على واحد الا ان يقال تجويزهم اقامة
الدليل عليه مبني على جواز تعدد وجوه المطلب وعدم تجويزهم الطلب على المدلول
المدلل مبني على الوجه الذي افاده الدليل لا على الوجه الاخر ومن هذا علم
وجه ما قاله بعض العظماء فافهم الا ان يراد منع شيء من مقدمات
دليله وذا يجاز في النسبة او يجاز في الحذف اي منعها باعتبار ارجاع
الى دليلها بقرينة ارادة الاستدلال الى ما هو له والتقدير فوق ما توضيحه انك اذا

قلت

قلت العالم محدث لانه مؤلف وكل مؤلف محدث فاذا قال الخصم ان
مدعاك مم وارد الاستدلال الى مقدمة دليله فالمنع حقيقة لغوية وكذا
المدعى [illegible] مجاز عقلي وان قال ذلك وقد رفوق المدعى
مقدمة دليله فالمنع حقيقة لغوية ايضا واسناده حقيقة عقلية و
المدعى مجاز هذا في فعلم ان المجاز العقلي وصف للاسناد وهذا في
المدعى فان اريد بها الوصف فتشبيهها الى المناقضة مجاز عقلي وان
اريد الكلم فمن قبيل تسمية الشيء بالم وصف متعلقه ثم ان هذا المنوع
راجعة الى المقدمة غير معينة مع انه كثير الوقوع بين اولى الالباب
فلعل جوازها مبني على راي من جوز مطالبة الدليل كذا قيل فيه
ان هذا الارجاع والتقدير لا ينافي ارادة التعيين سيما اذا و
جد قرينة وما ذكره من التوجيه لبس بوجيه وجيه اذ هما وصفان
موجبهما عند الكل ومطالبة الدليل على مذهب البعض وهنا قسم
آخر لم يذكره ايضا وهو انه لعله جعل الخصم ذلك وارادة المدعى
مقدمة دليله فالمنع لغوية واسناده حقيقة عقلية والمدعى مجاز
لغوية واما النقض والمعارضة هل يرد ام لا محل تأمل والظاهر ورد بنا
بعض العظماء منع المدعى المدلل ورد بنا بعض الفضلاء جواز منع
المدعى المدلل الذي منع مقدمة دليله مطلقا لعل ما منعه بعض العظماء
في مثل هذا المقصود وقد عرفت وجهه الاخر يؤيده ما قالوا في الكلية
وهو صاحب المواقف قال في مسلك بعض المتأخرين في اثبات
الصانع جميع الممكنات من جميع ممكن فاعله وهو لا يكون نفس
ذلك المجموع وقولك اذ علة الكل هو الكل يجوز واعترض عليه بانه

بانه ان اردت بالعلة في قولك فالعلم التام لم لا يجوز ان يكون نفس المجموع
وقولك اذ العلة متقدمة على المعلول قلنا ذلك مسلم في العلة التامة لا
آخر ما قال قوله فلم لا يجوز تقريره ان قولك وهو لا نكون نفس ذلك المجموع
غير مسلم فحاصل منع المدعى طلب الدليل المسلم المذكور غير مسلم عند مانع قوله
صاحب المواقف وقولك اذ العلة الخ الجواب سؤال مقدر تقريره السؤال
من طرف المعلل كيف تمنع المدعى ويطلب له دليل وقد ذكرنا ان له دليلا
وتقرير الجواب ان نمنع بان المراد بمنع طلب الدليل المسلم ودليلك
المذكور وغير مسلم لانا بينا مقدمات ثم انتهى وهذا صريح فيما قلنا فيكون
ما له منع المدعى الغير المدلل والمفهوم من المص غير هذا وايضا راينا
مثل هذا المنع في هذا البحث من الدوائر في رسالة اثبات الواجب
حتى اظن ان ما قاله هو هذا بسند اولا نم منع مقدمة من المقدمات
دليله اعني بسند يؤيد نقيض المدعى المدلل فلو كان مراده الجواز
في النسبة ارجاعه الى شئ من مقدمات دليل ما ذكره له سند يؤيد نقيض
المدعى وهو ظ قال في الحاشية في الرد ما ذكره من السند هو عين نقيض
اذ المدعى لا نكون نفس المجموع وهل هذا الا نقيضها الصريح وسيجئ
منه في الحاشية ان السند الذي هو نقيض المم تفصيل للممنوع لا سند
وان قال البعض انه من قبيل السند المتساوي تفصل المنع اما مجرد عن
السند او مقرونا به المنع المجرد مالا يكون منع السند وهو سلب للقسم
الثاني فيتحقق القسم الثاني للتقسيم الا انه دعى الكون المنع المجرد كما
بسيط بالنسبة الى المنع مع السند والسند ما ذكره المانع لزعمه
فيه لان لام الغرض ضمنه عنه بل عهد للتعريف لانه لا يصدق على كثير
من الاسانيد

من الاسانيد ضرورة ان غرض المانع قد يطابق الواقع وقد لا يطابق
على قياس سائر الاعتراض فنعم لو قيل ما يقتضي المنع بزعم المانع لم يرد عليه
شئ ولك ان تجعل اللام للعاقبة ليرجع الى هذا العبارة لكنه خلاف
الظاهر كذا قال ابو الفتح اجيب عن الاول بانه يجوز ان يكون من قبيل
التصريح بما علم التزاما او تنظما وعن الثاني بانه يجوز ان يكون بحسب نفس
الامر معتبرا في نظم الكلام محذوفا للظهور وتقديره ما هو بذكر الغرض
تقدير المانع بحسب نفس الامر لزم المانع لا ضرورة تدعو اليه بل الظاهر انه
متعلق بالتقدير انت اه هذه الاجوبة تكلف بارد ثم انه لا حاجة
اليه بعد ما عرف السند فيما سبق ولو سلم فالمناسب ان يعرف بمثل ما سبق
انه ما يستلزم نقيض المم فيكون اما اخص او مساويا واما الاقسام
الخمسة الآتية فانما هي بحسب الواقع ويكفي في الاستناد جواز عقلا
هذا بناء على كونه من قبيل التصورات وهو التحقيق واما على كونه من
قبيل التصديقات فمحل تامل انا اكتفى الجواز فقد يذكر على سبيل التجويز
ان يكون ناطقا وقد يذكر على سبيل القطع كما يقال لانم ان زيدا
بانك لم لا يجوز ان يكون ناطقا وقد يذكر على سبيل القطع كما يقال
كيف وهو ناطق او يقال انما يصح ما ذكرته لو كان غير ناطق وهو
ليس كذلك فقد عرفت انه ليس بمنحصر فيما ذكر ولما اكتفى في السند
الجواز لا يتوقف صحة المنع على اثبات السند الذي ذكر على سبيل
القطع ولا يجوز ايضا سواء ذكر على صورة الدليل او لا وما قيل بالجواز
سيأتي ما فيه انشاء الله تعالى وسمي المنع الذي سنده هو الصورة
الثالثة حلا لان فيه بيانا مبنيا على المقدمة الممنوعة والحل هو بيان منشاء

الغلط قال الفاضل سنان الكنجي ان الحل شاع وكثر استعماله عند الاصولي
والمتكلمين وهو تعيين موضع الغلط وهو ان كان نوعا من المنع الا انه لنوع
خصوصية قد يذكر في مقابلة المنع ولا يقصد بل الحل طلب الدليل كما هو الظ
من المنع بل يقصد به ان ما ذكره غلط ومنشاه فهم ذا من قولنا هذا
وليس الامر كذلك ولولا ذلك لما وقعت في الغلط والمجادلة يقصد به مو
ضع نقر الكلام وان كان ادعائيا كما يقصد بالمنع طلب الدليل انتهى
ولا يخفى ان الظ المتبادر من اول هذا الكلام كون الحل قسما من المنع و
تبع لظاهره الفاضل الطاشكبرى زاده وكذا المص الا انه قد اوضح
مرامه وصرف الكلام عن الظ في الهامش حيث قال في بيان قوله نوعا من
المنع اى فرضا للمقدمة المسمية وان لم يكن بطريق المنع وطلب الدليل اقول
الظ المستفاد من كلام المص اختصاص الحل بالسائل لكن هذا مخالف
لما صرح به بعض الافاضل من ان الحل مما يفعله المستدل والسائل و
لعل الحق عدم الاختصاص لان تعيين موضع الغلط لا يقتضي
الاختصاص والمعلل يجيب عن السؤال بل الحل وقد يطلق الحل على
النقض الاجمالي حيث قال شارح حكمة العين ما ذكره حل لكونه
نقضا اجماليا الى ان قال لان كلام المعلل اه ولا يخفى ان المستفاد منه
اطلاق الحل على النقض الاجمالي وقد ورد السند النقض بان صحة المذكور
على طريق المعهود تقدير فقال ان وجه النقض بان صحة الدليل
بجميع مقدماته مستلزم للمحال انتهى نقل خلاصة ويمكن الجواب
بل الحل ان كلام المص مبني على المشهور وكلام ذلك الشارح غير مشهور
ولذا قال المدقق الميرزا جان لا يخفى على الناظر ان النقض الاجمالي

ذكروه

ذكروه في مقابلة الحل حيث قالوا هذا جواب بالنقض واما الجواب
بالحل فكذا انتهى لكن يرد عليه ان المنع قد يذكر مقابلا للحل ايضا
قال صاحب التلويح في بحث الاستثناء اشار الى منع الوجه الثاني
ونقضه وجله اما المنع فكذا واما النقض فكذا واما الحل فكذا
وقال في بحث الواو ورد ذلك بالنقض والمنع والحل التزاما
الا ان يقال ذكر المنع مقابلا للحل غير مشهور واما كون المعا
رضة مقابلا للحل فمذكور في المواقف في قدح البديهيات وشرح
حكمة العين وفي الحاشية مدقق ميرزا جان في بحث اثبات
الوجود الذهني وكذا اطلاق الحل على المناقضة مستفاد مما
الاشارح حكمة العين وقال بعض الافاضل ان الفرق بين الحل
والمنع هو ان الحل انما يرد على مقدمة مبنية على الغلط بسبب اشتباه بآخر ولا
يشترط ذلك في سائر انواعها بل يكفي فيها بالمنع لطلب الدليل وقد
عرفت الفرق الآخر وقال المحقق مصلح الدين اللاري في حاشية
شرح هداية الحكمة ان معنى الحل بالفارسية الفساد المستلزم لنقض الدليل
نقضا اجماليا يعني ان منشأ فساد هذه المقدمة على التعيين والحل لا يكون
الا بعد النقض الاجمالي انتهى وقد ظهر ذلك مما نقل الفرق
من وجه آخر وهو ان محل الحل الا بعد النقض الاجمالي لكن هذا
الحصر مع الجملة في الحمل خمسة اقوال الاول عموم الحل للمستدل و
السائل كما ذهب اليه بعض الافاضل والثاني اطلاق الحل على النقض
كما ذهب اليه شارح حكمة العين والثالث المباينة بين الحل و
النقض والمنع كما ذهب اليه التفتازاني والرابع ما ذهب اللاري

والناسى ماذهب اليه السنان الكبنى لكلام المتن لموافق بظاهره دون
باطنه كما عرفت واكثر وقوع الحل بعد النقض الاجمالى يعنى ان السائل
ينقض الدليل اولا ثم يبين تشاغله المعلل ويقول انما يتم
دليلك لو كان المراد من مقدمة هذه ما فهمه كما قاله اللارى او يكون
المراد ان اكثر وقوع الحل والاستمرار فى الجواب الاعتراض بالنقض
الاجمالى وفيه زعم الى منع ما ادعاه اللارى من انه لا يكون الا بعد
النقض الاجمالى وفيه لانهم اوردوا الحل بيانا وضيفة السائل و
هذا التوجيه باق بحاله فتامل لكن يدل على هذا التوجيه ما ذكره
الحكيم السمرقندى فى اخر شرح القطاعى حيث اورد ثلثى اسئلة
للمغالطة العامة الورود وذكر فى جوابها كلها الحل على صورة المنع
فى ما اراد اللاوع فليرجع اليه ولتعرف النقض الاجمالى والتعرف
التفصيلى فيه فصل الواجب على المعلل عند منع السائل مدعاه الغير
المدلل او مقدمة دليله اثبات ما منعه لان هذا مطلوب المانع
وذلك الاثبات نوعان احدهما ذكر دليل يتبع الممنوع فيجب
لان له وضيفة اخرى هى ايراد التبيه بدفع المنع اذا كان الممنوع بد
يهيا خفيا اذ لك السائل ان يمنعه كما فهم من كلام السابق الا ان
يقال الدليل اعم من التبيه او يكون مبنيا على عدم جريان المنا
ظرة فى التبيهات ولو سلم فجاز ولو سلم فقليل الجدوى والاخر ابطال
السند الماوى للمنع اى نقيض المم وهذا اثبات ايضا ولو بالوا
سطة لان ابطال يطل نقيض المم فيثبت عينه للاستحالة ارتفاع
النقيضين لدى انما الشك هل يجوز ابتداء ام لا قيل لا يجوز مع

القدرة

القدرة على اثبات المم قيل الاولى ان لا يثبت به مع القدرة لاثبات
اولا قيل الامران سيان يذهب اياهما شاء لكن الاصح الثانى وفيه
لان ابطال احد المتساويين لا يستلزم ابطال الآخر ويمكن الجواب بان هذا
الدليل مبنى على ما هو التحقيق من ان الدوام لا ينفك عن الزوم على ان
مجرد الدوام يكفينا فى اثبات المراد اذ لنا ان نقول دفع احد المتساويين
لا ينفك عن دفع الآخر فدفع السند الماوى يدل على دفع
المنع قطعا فيكون مفيدا فيثبت المدعى بادنى تغيير الدليل كذا قيل لكن
لا يخفى ما فيه واما ما قيل من انه يجوز التحرير بحيث يندفع الاشكال
بان يقال المعنى دفع احد المتساويين بشرط كونه متساويا يستلزم
دفع المتساوى الآخر ففيه انه على تقدير تمامه انما يدل على ان يكون
دفع السند الماوى بشرط كونه ماويا له مقيدا والظاهر ان
دفع السند الماوى معتبر مطلقا فيه ما فيه فتامل فيه ويمكن الجواب
بان السند الماوى فى عرفهم ما يكون بينه وبين المنع تلازم لكن
يرد عليه انه لا يلزم على هذا ان يكون السند الذى لا ينفك عن المنع
عنه بلازم منه وكلامهم يابى الاقسام السند الآتية ثم المساوات
بين السند وبين المنع اما بحسب نفس الامر واما بحسب زعم المانع فقط
وعلى الاول اما ان يعتقد المانع تلك المساواة اولا فعلى الاول
تثبت المقدمة الممنوعة بمجرد ابطال السند وعلى الثانى يحتاج المعلل
الى اثبات المساوى حتى يثبت المساوات عند المانع فتثبت المقدمة
المم عند ابطال السند لا يليق بحال الناظر ان يلتفت اليه ويطلبه بل
اللائق بحاله ان يثبت المقدمة الممنوعة نعم ابطال هذا السند

مثبت للمقدمة الممنوعة بزعم المانع فيكون مفيدا في مقام الجدل لا في
مقام البرهان فعلم من هذا البيان ان المساواة اعم من ان يكون بحسب
نفس الامر او بزعم المانع وان كان التبادر بحسب نفس الامر كذا قال
بعضهم وقال المناسب للحمل على المتبادر وهو اللائق بحال
المناظر وبالله التوفيق وبيانه هذا ان معنى مساوات السند
واخصيته منه وكذا اعميته مطلقا او من وجه مساواته لنقيض المم
واخصيته منه كما هو المشهور بملابسة بين المنع وبين المساواة
اذ المنع كانه مكان لها فيكون معنى قولهم هذا السند مساو للمنع
مجاز في النسبة او مجاز في الطرف لكن هذا انما يتم اذا كان المم
النقيض غير تفصيلي المنع فيرجع هذا الى النسبة بين القضايا وهي النسبة
بحسب التحقيق لكن يرد عليه ان هذا انما يتم اذا كان السند من قبيل
التصديق واما اذا كان من قبيل التصورات كما هو التحقيق فتكون
النسبة بين المفرد والقضية وهذا الذي اشتهر سواء كان بحسب الحمل او
التحقيق الا ان يعتبر الرجوع الى اعتبار النسبة بينهما وانما قلنا
كما هو المشهور اذ في غيره يعتبر في القياس الى الخفاء المم عند المانع لان
مدار المنع خفائه عنده حتى لو كان المم واضحا عنده ولو بجهل مركب
كان منعه مكابرة فعلم من هذا ان النسبة بين النقيضين وبين الخفاء
عنده عموم من وجه فان قلت قد قيل ان كل سند مساو للنقيض فهو مساو
لخفاء المم عند المانع وكذا الحال في سائر الاسانيد فلا يتعين بينهما
عموم من وجه قلت ان في السند قولان الاول نفي الشيء المذكور مع
المنع والثاني انه جواز ذلك الشيء عند المانع فعلى الاول نسبة السند

الى النفي

الى نفي النقيض وعلى الثاني جواز النقيض عنده فما قيل مبني على القول الثاني
لان جواز النقيض مثل نسبة الى الخفاء لانه لا بد ان يكون نسبة الشيء
لاحد المتساويين مثل النسبة للمساوي الآخر واما العموم من وجه
فبين نفي النقيض والخفاء عنده لا يقال فعلى الاول لا يكون
السند المساوي للنقيض مفيدا فانه لا يستلزم الخفاء ومدار المنع
عليه كذا الاخص من النقيض لانا نقول كون السند مفيدا على
هذا القول مشروط بجواز النقيض عنده على ان سبب تقوي المنع
لا ينفي ورود فيما فيه ثم ان هذا السند ايضا يجب ان يكون
مساويا او اخص بزعم المانع وان كان غيرهما في الواقع مثال
المساوي كما اذا منع السائل مقدمة فاستند بقوله كيف وهي عنده
غير واضحة ومثال الاعم مطلقا كيف وهي غير ثابتة عندي ببرهان
ومثال الاخص مطلقا كيف وانا متردد فيها ومثال الاعم من وجه
كيف ولم اجزم بخلافها وكذا جواز السند المساوي للنقيض عند
سند مساو للخفاء عنده وكذا الحال في البواقي تدبر وهنا احتمال
نفيسة تركناه للاملال والسند بالاحتمال العقلي ختمنا اقام فان
ان قلت مساواة السند لنقيض المم يشعر مغايرة لنقيض المم اذ
لا يقال للشيء انه مساو لغيره اذ المساواة يقتضي التعدد و
السند الذي عين نقيض المم خارج عن الاقسام للخمسة كقولك
لانم انه لبس بانسان لا يجوز ان يكون انسانا قلت لم يذكر
في كتب الفن كون السند عين نقيض المم بعد المنع عين نقيض المم
فالظاهر ان ذكر نقيض المم بسند في عرف هذا الفن بل هو تصوير المنع

تأمل قاله في الكلية لكن فيه انه مخالف للعقل اذ المنع طلب الدليل
ونقيض المم ليس طلب الدليل والنقل اذا صرح كثير من المحققين
المناظرين انه سند لكن يرد عليه انه ذكر في تعريف السند الاستلزام و
هو يقتضي المغايرة والشئ لا يغاير نفسه الماوي يعني الماواة
ما مر فيمكن ان يوجد المنع سند آخر اخص او عم وهو ظ وكذا يمكن
ان يوجد له سند آخر ماو لنقيض المم مثله لكن لا يكون ذلك السند
الآ ماويا للسند المذكور ايضا لان الماوي للشئ ماو لذلك
الشئ فما قاله بعض المحشين معنى ماواة للمنع ان لا يكون للمنع
سند آخر ففيه خفاء ولعل معناه ان لا يكون للمنع سند آخر ماو مثله
مباينا للسند المذكور والاخص مطلقا يمكن في هذه الصورة ايضا
ان يوجد له سند آخر اخص منه مطلقا مثله لكن يلزم ذلك الاخص مطلقا
من السند المذكور بل يجوز ان يكون مباينا له لان الاخص من الاعم
من الشئ لا يلزم ان يكون اخص من ذلك بل يجوز ان يكون مبا
ينا له والاعم مطلقا فهذا على قسيمي الاول ما يكون اعم من وجه من عيني
المم وهذا القسم هو الغالب والثاني ما يكون مطلقا من عيني
المم والاعم من وجه فهذا ايضا على قسيمي الاول ما يكون اعم من
وجه من عيني الممنوع ايضا والثاني ما يكون مطلقا من عيني المم
والمباينين لكن هذا بعيد عن الطبع السليم هذا انما هو
بحسب التقسيم العقلي واما بحسب نفس الامر فالسند اثنان الماوي
والاخص واعلم ان هنا واسطة اخرى لان الاعم والاخص انما
اعتبر اللزوم فيهما من احدى الجانبين فقط على ما يقتضيه اعتباره

في الماوي

في الماوي فالسند الذي لا يكون بينه وبين المنع لزوم اصلا لكن لا
ينفك احدهما عن الاخر والواسطة بين الاقسام المذكورة وان بقينا
على ما هو المشهور في تفسيرها فالسند الذي يكون بينه وبين المنع لزوم
من احد الجانبين دون الآخر والواسطة بينهما اجيب عنه بان هذه الواسطة
مردودة عقلي لا يقدح في حصر الاكتسابي والتمثيل كله فاذا قلنا هذا
الشيخ ليس بضاحك لانه ليس بانسان فان قال السائل لانا نمنع انه ليس بانسان
لم لا يجوز ان يكون ناطقا فهذا السند ماو لنقيض المم وهو انه
انسان وان قال لم لا يجوز ان يكون زنجيا فهذا اخص مطلقا وان
قال لم لا يجوز ان يكون حيوانا فهذا اعم مطلقا وان قال لم لا يجوز
ان يكون ابيض فهذا اعم من وجه وان قال لم لا يجوز ان يكون
حجرا فهذا مباين والمباين والاعم من وجه لا يجوز الاستناد بهما اذ
لا يستلزم ان نقيض المم وفيه قد اشتهر ان بين كل شيئين حتى النقيضين
تلازم وقد اشتبه دليل من شكل ثالث فاجتهد في دفعه ولا ينفع
المعلل ابطالهما لو استند بهما السائل بل قد يقرر المعلل ابطال السند الا
عم الذي هو اعم مطلقا والماوي والاخص مطلقا يجوز الاستناد
بهما لان السند ما يلزم منه نقيض المم والماوي والاخص منه
يستلزمان لكن لا ينفع ابطال الاخص لان ابطال الاخص لا
يستلزم ابطال الاعم فلا يلزم من ابطال السند الاخص ابطال الدليل
النقيض فلا يثبت عين المم فلا ينفع فيه فيه منع مشهور هو انه لو كان
ابطاله بدليل يلزم منه ثبوت المم كما يلزم منه ابطال ذلك السند
مثلا اذا قال المعلل لانه حيوان وقال السائل لانا نمنع انه حيوان لم لا

يجوز ان يكون جوابا وهذا اخص من نقيض المم وهو انه ليس بجواب
فلو ابطل المعلل هذا السند لا ينفي يكون مفيدا له لان مقدمته وهو
انه صواب يثبت هذا الدليل اجاب عنه المصنف في قوانينه بان ما ذكره
المعلل لابطال السند صغرى يمكن ان يظم اليها كبرى بنتج مع ظم احدهما ابطال
السند ومع ظم الاخرى عين المدعى فالفائدة لم تحصل من حيث ابطال
السند بل من اثبات المم به واضح من هذا ان يقال الصغرى المذكورة
مع احدى الكبرى بنا دليل ومع الكبرى الاخرى دليل اخر فالمقدمة المم
تثبت بدليل ابطال السند وبالجملة ان ابطال السند الاخص مطلقا غير مفيد
في هذه الصورة ايضا انتهى فيه ما فيه بل ابطال الساوى اى بل ينفع
ابطال السند الساوى لنقيض المم او لخلافه وانما الاعم مطلقا فلا يجوز
الاستناد به اذ يلزم من ثبوت الاخص المخصوص لكن ينفع المعلل
ابطاله لو استند به السائل اعلم ان هذا السند قد يكون اعم مطلقا
من عين المم ايضا وقد يكون اعم من وجه منه فهذا يفيد ابطاله واما
الاول فيضر ابطاله لاستلزام انتفائه ح انتفاء المم قيل يضر ابطاله وا
ان يطل منع السائل يفهم منه ان مدار منع السائل جواز نقيض الممنوع
فاذا ابطل النقيض بطل المنع وفيه لان مدار المنع انما هو خفاء المم وهو
باق تامل قيل لا يمكن ابطال هذا السند لاستلزام ارتفاع النقيضين
والجواب ان ابطال شئ اقامة دليل على بطلانه وهنا يستلزم المدعى
ليس الا اقامة نفسها بل الدليل فلا يلزم ارتفاع النقيضين ح الا من دليل
البطلان ولا شبهة في امكان اقامة الدليل الفاسد فغاية ما في الباب
ان يعود السائل وينقض ذلك الدليل لاستلزام ارتفاع النقيضين فعلو

هذا الكلام

هذا كلام المصنف يحتاج الى التاويل فوجهه بقوله في الكلية الاعم مطلقا من
نقيض المم اعم من وجه من عينه في الغالب لكان اولى واعلم ان المم لو
كان مقدمة دليل المعلل فللمعلل وصفة اخرى للتخلص عنه او اثبات المدعى
بدليل اخر استدل البعض على هذا بما في محاجة الخليل عليه السلام و
بان الغرض باثبات الحكم فيبال باى دليل كان اورد عليه ان الغرض
اثبات الحكم مع صحة الدليل لا اثبات الحكم باى دليل كان انما هو قبل ايراد
الدليل واما بعده فالغرض اثبات الحكم مع صحة الدليل فلو انتقل الى دليل
آخر لعجزه عن دفع الاعتراض لفقدت احد الغرضين فيلزم الاخلال بفصل
ان الغرض الاصلي اثبات الحكم واما صحة الدليل فليس بغرض بالذات بل لاجل
اثبات الحكم فالانتقال الى دليل اخر لا يستلزم فوته بعد ما فات غرضية سبب
حصول الغرض الاصلي بل انما هو الخلاف صورة وهو لا يوجب عدم الجواز
واورد ايضا على الاول بان ما في المحاجة لا يدل على الجواب مطلقا يريد به
بان ابراهيم عليه السلام لما قال اثباتا للربوبية ربي الذي يحيي
ويميت فقال نمرود على سبيل النقض بالظن انا احيي واميت فظهر بطلان
حجة اللعين عند الفقهاء الآن الخليل عليه السلام لما خاف الاشباه والتلبيس
على القوم انتقل دليل اخر ليكون اضاءة غب اضاءة فقال ان الله ياتي
بالشمس من المشرق فات بها من المغرب مع في انتقاله تاكيد الاول
توضيحا وتبكيتا للخصم وتفضيحا فكانه قال المراد بالاحياء عادة الروح الى
البدن والشمس بالنسبة الروح العالم لاضائة بطوعها واطلاعها بنوبها
فهذا الدليل لا على جواز الانتقال الدليل ليس للمجوز عن دفع الاعتراض
بل لا يراد دليل اظهر فلا يبقى على هذا المجوز عن والاعتراض هذا مراده لكن المفهوم

من كلام المحققين ان كون الانتقال للمجيب دفع الاعتراض من قبيل الا
فحام مجرد اصطلاح من النظار كيلا يطول الكلام وليس بمرضي في الحقيقة
والاقلم يرض احد من العقلاء فوت غرض المناظرة فان قلت الشيخ بين النظار
انه يجب اثبات الم فكيف يجوز الانتقال قلت بان الوجوب ايضا مجرد
اصطلاح من النظار خوف العبد عن المرام بان يطول الكلام هنا بحث
ترك لئلا يطول الكلام ومن هذا عرفت منع وذا افحام من وجه فاعرف
قال علماء الاصول وجوه الانتقال اربعة الاول الانتقال من علة الى علة اخرى
لاثبات الاولى والثاني من حكم الى حكم بالعلة الاولى والثالث الانتقال
الى حكم آخر وعلة اخرى وهذا كلها صحيحة والرابع الانتقال من علة
الى علة اخرى لا لاثبات الحكم الاول لا لاثبات العلة الأولى وهذا
الوجه باطل عندنا وقال صاحب الكشف القسم الاول انما يتحقق في
المعانقة لان السائل لما منع وصف المجيب كون العلة لم يجد به بد
ليل اخر والثاني والثالث في القول بموجب العلة لانه لا تم الحكم الذي
ربته المجيب على العلة والاعمى النزاع في حكم اخر لم يتم مرام المجيب فينتقل الى
اثبات الحكم المتنازع بهذه العلة او على المنازع ان امكنه او بعلة
اخرى ان لم يمكنه ذلك والرابع في فساد الوضع والمناقضة ان لم يكن
دفعها ببيان الملائمة والتاثير ثم ان المفهوم من كلامهم ان الانتقال
انما يكون موجها اذا لم يكن اثبات المقدمة الم واما اذا كان قادرا عليه
فلا وللعلل وضيفتان اخريان هما التحرير والتغيير الا ان يقال انها
يد خلان في الاثبات بدليل بنتج الم فان قلت ما الفرق بين التغيير
والانتقال مع ان كلامهم يشعر بعدم الفرق قلت ان الحد بين الاوسط

ع الدليل

ع الدليل الذي منع مقدمة والدليل الثاني اما مترادفان او متساويان
او الاول اخص المطلق والثاني لعم المطلق او الاول الاعم المطلق و
الثاني الاخص المطلق او بينهما عموم من وجه او تباين والاول ليس
بتغيير اذ المراد فان ليا بمتغايرين والانتقال بينهما والثاني والثالث
تغيير والباقي انتقال هذا مجرد اصطلاح ولا شك انه يصح اطلاق
كل التغيير بحسب اللغة على جميعها هكذا يلزم الفرق وان كان عدم
الفرق مما شاع بين الماهلة فصل وعند اثبات العلل مدعاه
او مقدمة اي مقدمة دليله بدليل او ابطال السند الساوي ويمكن للسائل
ان يمنع كثيرا من مقدمات الدليل او الابطال ما لم يكن بديهيا جلية وكذ
لك ان الى المعلل بدليل ثالث كذلك او رابع فصاعدا هكذا يجري
بين الطرفين لكن يلزم ان ينتهي الى احد الامرين اما ان ينتهي الى الزام السائل
وهو ان لا يكون له سبيل الى المنع كلام المعلل واما ان ينتهي الى افحام
المعلل وهو عجزه عن اثبات ما مطلوبه ذلك لان المعلل ان انقطع
كلامه بالمنع او النقض او المعارضة فحصر الافحام والا فلا بد ان ينتهي
الى ضرورة القبول البتة والا يلزم التسلسل وهو الالزام وفي صورة
ابطال السند تفصيل لا باس في ايراد اجماله هو ان تصوير ابطال السند
هكذا اذا ابطل النقيض ثبت عين المم فللسائل ان يمنع الصغرى المذ
كورة ثانيا بان يقال لانم استلزام بطلان السند بطلان النقض
لجواز ان يكون السند المذكور غير ما وقع للمعلل اما اثبات الصغرى
المذكورة وابطال هذا السند وللسائل كلا اخرهنا هو ان هذا
كلام على السند وكل كلام على السند غير مفيد فهذا الكلام غير مفيد

فللمعلل ان يرد ويقول ان اردت كلامي على السند الغير الماوي
فمم وان اردت انه كلام على مطلق السند فالكبرى مم هذا تردد في
الصغرى وقد يرد في الكبرى ويقول ان اردت ان الكلام على السند
مطلقا غير مفيد فمم وان اردت ان الكلام على السند الغير الماوي غير
مفيد فالصغرى مم وهذا التردد وقع في كلام المسعود لكنه ركيك لان
الظاهر كون هذا الاعتراض في الكبرى على وفق ما وقع في الصغرى لا العكس قال
الشارح المسعودي هذا التردد لا يفيد المعلل اصلا لان السائل وان
ذكر كلامه على صورة الابطال لكنه يؤول بالمنع مع السند فلا يفيد المعلل منه
فبقي عليه اثبات مقدمة الم بدليل اخر او اثبات كون السند لازما للمنع
المقدمة فظهر ان التردد المذكور غير طرف المعلل خارج عن قانون التو
جيه لكن فيه ما فيه تامل حتى يظهر لك فاذا سمع باقي فيه التفصيل السابق
من وظائف السائل والمعلل وهكذا الى ان ينتهي الى افحام والزام *

فصل منع السائل مقدمة دليل المعلل قد لا يفيد المعلل وذلك اذا ذكر
المانع لسند اشتمل الاعتراض بدعوى كما اذا قال المؤمن العالم حادث
لانه متغير واثبت للصغرى بانه لا يخلو عن الحركة والسكون فقال الفلسفي
لانم عدم خلوه عنهما لم لا يجوز ان يخلو عنهما كما في آن الحدوث فهذا
السند في اعتراض بحدوث العالم فلا يضر المعلل اعلم ان هنا تفصيل
ينفع اذكر اجماله قال السمرقندي منع المقدمة فلا يضر المعلل بان يكون
انتفاء تلك المقدمة مستلزما للمطلوب وجوابه ان يرد المعلل بان يقول
ان كانت تلك ثابتة بيم بما ذكرنا وان لم تكن يلزم الدعوى قال المسعود الر
وي كما اذا قيل اثبات الاعيان الثابت انها لا تخلو عن الحوادث

وكل ما هو كذلك فهو حادث وبيان الكبرى سيجيء واما بيان الصغرى فلان
الاعيان لا تخلو عن الحركة والسكون وهما حادثان وبيان عدم الخلو
بان الاعيان لا تخلو عن الكون في حيز فان كانت سابقة تلك الحركة مسبوقة
بكون آخر في ذلك الحيز فهي ساكنة وان لم تكن مسبوقة بكون آخر في ذلك
الحيز بل في حيز آخر فمتحركة ولو قال المانع عليه لانم ذلك الانحصار لم لا
يجوز ان لا يكون مسبوقة بكون آخر كما ان الحوادث قد تكون خالية
عن الحركة والسكون فللمعلل ان يرد بان لا يخلو اما ان يكون
الانحصار ثابتا ام لا وان فذلك والا يلزم ثبوت المطلوب اعني حدوث
الاعيان وهو ظاهر لانه اذا لم ينتف الشيء المتبع للمكنة فان الكون
المسبوق يجب ان يكون متصفا بالكون الاول وهو يقتضي
بالاشتباه انتهى هذا سابق قبيل الانتقال تقريره اذا كانت تلك
المقدمة او نقيضها ثابتة فالمدعى ثابتة لكن احديهما ثابتة البتة
لاستلزام ارتفاع النقيضين لكن اللازم ان هذا الصغرى
مختلفة افيها ايضا مع انه ليس كذلك الآن بحل كلامهم
على الاستثناء وذكر محمد السمرقندي في موضع آخر في اثناء الشكل
سفاخر لا يضر المعلل لكن ليس على الكيفية التي مر بل لان عدم ما
ذكره في اثناء التمثيل بان يكون انتفاء المقدمة الممنوعة اعني
نقيضها منضما الى المقدمة ينتج مجموع المطلوب كما ان عينها كذلك بخلاف
ما ذكر سابقا فان لاستلزام انتفاء المقدمة الممنوعة المطلوب هنالك
ليس بطريق ضم مقدمة اخرى اليها كما عرفت مثاله كما ذكره ان يقول
المعلل ان كل متغير محل للحوادث فهو حادث لبيان الصغرى ان كل متغير محل لاعراض

بعد ان لم يكن وذلك الامر حادث فان قال السائل لانم قولك ان
كل متغير محل لامر الحاصل بعد ان لم يكن لم لا يجوز تغيره بزوال امر
كان فيه فللمعلل ان يرد ويقول ان كل متغير ما محلا لامر حاصل بعد
ان لم يكن او محلا لزوال الكائن فيه والاول حادث بلا شك الثاني
حادث ايضا لان كون الزوال امرا عدميا لا ينافي كونه حادثا ولا كونه
صفة الشئ كالجهل بعد العلم ينتج ان كل متغير محل للحوادث والمشير في الحاشية
الاولى غيبة الى ان الجواب للتردد بين السند وقسيمه واثبات على كل تقدير
يجاوز الجواب في الصورة السابقة فانه بالتردد بين المدعى والمنع وانتفاء
هما والمشير في موضع آخر منها الى انتفاء المقدمة المهمة في كلتا الصورتين مثبت
الدعوى لكن في صورة السابقة مثبت بالذات وفي الصورة اللاحقة
مثبت بوجه آخر والمصنف بحث عليه لا يليق ايراده ههنا فعلم بما قررنا
حال تمثيل المص فصل لو ابطل السائل بالدليل انما قال كذلك لانه لو اراد
بطلانهما ولم تات الدليل ايضا فهذا الصورة كلتها مكابرة لان غصب
اذ الغصب انما هو في التعليل او المجموع فلا وجه لما قيل ان هذه الصورة
متروك في كلامهم لسما ولسلمهم يقتضي ان يكون كونه غصبا وايضا
قوله متروك مما يعوض عنه اذ قد صرح في المتون والشروح انها مكابرة ثم يجوز
ان يكون ابطال السائل ابتداء او منعا اولا ثم ابطالها قبل السند لان
المعلل فيكون اقسام الغصب اربعة لا اثنين ولا ثلثة المدعى الغير المدلل
اذ لو كان مدللا لكان معارضة او مقدمة دليل المدعى قبل ان يستدل المعلل
على تلك المقدمة اذ بعد السند لا له يكون معارضة في المقدمة وههنا نكتة
وهي ان ذكر الدليل دال على فساد المدعى او المقدمة بعد طلب دليل عليهما اذا فلا

عن دعوى

عن دعوى فسادهما ليس بغصب بل منع مع السند غاية ما ذكر السند في
صورة الدليل والا يلزم ان يكون اكثر المنوع غصبا فلا يسمى غصبا الا
شاذا والاشارة الى الدليل اى فالدليل سمى غصبا كما هو الظاهر من دليله ولان
الغصب لا يسمع وللايجاب او الاشارة الى بطلان السند لان اذ وقوع
الغصب في التعليل والاستدلال لا يقدح في تسمية المجموع غصبا اصطلاحا
كما في المناسب رعاية اللفظ وايضا ان الغصب هو المنع مع التعليل
وذلك المنع لا يسمع وللايجاب فيه ما لا يخفى واما الاشارة الى الابطال فقط
وان كان ظاهرا مما سبق ليس بجيد لان الاستدلال منصب المعلل وقد
غصب السائل واختلف في انه مسموع يجب على المعلل ان يجيب عنه والمحققون
قالوا انه غير مسموع لاستلزام الخطء البحث قيل معنى الخطء ان يصير الشخص
الواحد في حالة واحدة طالبا ومطالبا ومعللا وسائلا بالنسبة الى
مقدمة واحدة في منصب واحد وهو بط وفيه لان كونه طالبا وسائلا
بالنسبة الى اثبات المقدمة وكونه معللا بالنسبة الى نفسها وبين بعض
المحققين لزوم الخبط بان قال اولا المعلل ما دام معللا يكون التعليل
حقه ليعلم حقيقة دليله او بطلانه وليس للسائل ههنا الا مطالبة ذلك
فاذا غصب فقد فات غرضه اورد عليه بانه لا نم كون حق المعلل التعليل
ليعلم حقية دليله او بطلانه لكون غرضه اظهار الصواب ولو سلم
حقه ذلك لذلك مقدم حصوله حين كونه غاصبا غير مسلم انه يجوز ان يعلم
حقية دليله بدفع الغصب وبطلانه بعدهم ولو سلم فلا يضر غرض المناظر في نظم
لانه ذلك في كون حق المعلل الذي يصدر التعليل وبشرط كونه معللا كما يجوز
اعتبارهم بكونه ما دام المعلل التعليل وثانيا انا نجوز ذلك في جانب

السائل فالعلل كذلك قد يغصبه ايضا فدليله والسائل يغصبه كذلك
فى غصبه فيلزم بعدها عما كانا فيه وضلالهما من طريق التوجيه واورد
ايضا بانا لانم استلزام تجويزه فى جانب السائل تجويزه المعلل ولو سلم
وقوله فالعلل ايضا قد يغصبه نم لجواز ان يترك وضيفته او يسلم
خصمه ولو سلم فقوله فيلزم بعدها عما كانا فيه ان اراد بعدها عن
اصل الدليل فسلم وبطلانه غير مسلم وان اراد اية يلزم بهذا فلا يحصل
اظهار الصواب فغير مسلم وان اراد فيلزم بهذا فيحصل اظهار
الصواب بعيدا فبطلانه غير مسلم فيه قوله لانم استلزام تجويزه فى
السائل اه نحكم وتعسف وقوله لجواز ان يترك اه غير كلم لان كون
جميع فى جميع الوظائف كذلك محل وقوله ان اراد بعدها مما فى اصل
اه المراد الشق الاخير فبطلانه على ان لا يلزم الطول فى المناظرة
ولذلك قيل ان مراد من قال انه غير مسموع ليس انه مكابرة اذ هو نا
فع فى اظهار الصواب ان لم يكن المعلل غاصبا والمكابرة غير مسموع
بل مراده انه يلزم الطول فى الكلام فيلزم البعد عن اصل المرام فيكون
اصطلاحا منهم ان مرادهم ببدم كونه مسموعا انه لا يكون للمعلل ان
يطعنه بانك غصبت او ان يعترض دليل الغاصب بان يمنع مقدمة
من مقدماته لانه لا يلزم من شئ منها اثبات ما يجب عليه من اثبات
مقدمة للمم فلا ينفعه شيأ منها بل اللائق بحاله ان يثبت المقدمة
اولا ثم يعترض لدليله لانه يكون ح معارضا الى فيه لان دليل
الغاصب ح يكون معارضا فيحتاج دفعه ان لم يتبرع الغاصب
فالواجب التعرض له ومراد من قال انه مجوز له ان يعترض دليل الغاصب

ابتداء

ابتداء ومن قال انه مسموع وهو مولانا ركن الدين العبدى ومن تبعه يقول
ان للسائل الغاصب ان يقول حين علم سماع المعلل غصبه اردت المنع مع
السند بما ذكرته فى صورة الابطال والاستدلال فيحتاج الجواب البتة اذ
تحرير المراد مستفيض فى المباحث قبل هذا التحرير مبنى على اخفاء حاله الذى هو
الحكم بالفساد اختيارا للطريق الاسلم فيه نظر على ما لا يخفى ثم ان هذا التحرير
قريب الى الانتقال من سئوال الى سئوال مع الحكم بالفساد ظاهر الاول وانه
لا يبقى فى شائبة الابطال فما معنى موجبية الغصب قال انه التوضيح تاكيد
تنبيهى لمى حكم يعنى ينبغى ان يخفى عليه بفساد مقدمة معينة غير معللة ويطلب
عليها دليلا وكذا من حكم بفساد مدعى غير لكذا قال فى الكلية بفساد
مقدمة معينة ان يورد اعتراضه عليها على سبيل المنع لا على سبيل الابطال لانه يقول
الخصم انه غصب فيحتاج الى العناية انتهى اى الارادة والمعنى فيحتاج السائل
ان يقول اردت المنع مع السند بما ذكرته فى صورة الابطال والاستدلال قال
فى الكلية هذا هو الذى بعث المجوز اليه قبل الباعث الورود على قانون المنا
ظرة بعد اقامة المعلل الدليل على تلك المقدمة المم فقياسه عليه المجوز استدلال
السائل على فساد تلك المقدمة فيكون استدلال المعلل على ثبوت تلك المقدمة اذ
لا كان جائزا بعد الاستدلال جائز اذ الجانبين واحد لم يزد عليه شئ ولم
ينقض فصل الغصب فى عرفهم استدلال السائل على بطلانه ما صح منعه
الغرض من هذا دفع الاعتراض يرد على من يسمع الغصب ويشاغل بمبنى النظار
جعابه كالنهار بجوابه غيرما اجابوا به تقرير الاعتراض لو تم دليلكم
هذا الدال على ان النقض بل المعارضة غصب فما هو جوابكم فهو جوابنا
وتقريرجوابهم ان الغصب غير جائز الا عند الضرورة وفى النقض

والمعارضة ضرورة لان السائل ربما لا يعلم خلل دليل المعلل على سبيل التعيين
فيطلق النقض والمعارضة بخلاف الصورة لانه لا ضرورة في اعتبارها لامكان المنع مع السند فيه ان هذا الجواب انما يتمشى على رأي من لم يجوز مطالبة الدليل واما على رأي من يجوزها فلا يقبل ايضا ولو سلم فالضرورة تندفع باحدهما الا ان يقال ان احدهما والد على المدعى والآخر على الدليل قال ميرابو الفتح فيه ان هذا انما يتم على تقدير علم المناقض والمعارضة خلل دليل المعلل على التعيين واما اذا علم كما اذا اجتمع المنع والنقض والمعارضة فلا يتم اللهم الا ان يعتبر طرد الباب اورد عليه انما يعتبر طرد الباب في العلوم العربية قيل في الجواب انه يجوز ان يعتبر ها اذا كان الاصل في ذلك الشئ الجواز ثم طرء عليه علم الجواز لغرض من الاغراض وهنا كذلك لانه جائز في نفسه وعدم سماعه لسد باب البدع المرام بان يطول الكلام فيه مالا يخفى وارد عليه ايضا ان فيه اعتراف بقولنا ان المراد الناقض هو النقض بصورة الاجماع والمناقشة تسليم لتخلف المدعى مع عدم النقض للجزئي اصلا اجيب عنه ايضا بما مناه ان قصد اطراد الباب مانع لثبوت الحكم في مادة التخلف في صورة الاجماع للمنع مع عالم يلتفت الى جواب النقض بجريان الدليل في تلك الصورة ومآل تقرير جواب المصنف رجع الى جوابهم فيرد ما يرد عليهم واورد عليه ايضا بانه يلزم من هذا كون النقض الا جمالي التبيني والمعارضة التقديرية غصبا وما اجيب عنه بانهما ليا بوضيفتين ولو سلم فنادر تبني ولو سلم فالمراد بالمنع المنع الحقيقي لا الجازي والمنع الوارد في محلها مجازا فتقرب لا المرخرفات والجواب ان في المعارضة

التقديرية

التقديرية ان الدليل المحقق يكون معارضا لدعوى البداهة المنزلة منزلة
الدليل صرح به بعض المدققين والدليل مطوي المقدر صرح به بعض المحققين
فيكون استدلال السائل معتبرا اذا علم مقابلة باستدلال المعلل فلو
يسمع نفي الاستدلال ما لم يعتبر المقابلة وبعد استدلال المعلل ولو
ضمنا يصير استدلال السائل مقابلا وبعد هذا الاعتبار والمقابلة
لم يصح منعه وان كان صحيحا قبله وفي الغصب لم يعتبر المقابلة وتنزيل
ليس بمحقق ايضا يعتبر فيصح منعه واما النقض التبيني فبقي حاله
اذ قد صرح في بعض الكتب الادبية انه لا يحتاج الى اعتبار المطوي
فاجتهد في رفعه وايضا ان هذا انما يتم على رأي من لم يجوز منع
الدليل واما على رأي من جوزه فلا وايضا منع المدعى المدلل وعدم
جوازه قد علم بما سلف فالمعارضة ليست بنصب لانه ابطال الدعى بدليل
بعد استدلال المعلل عليه ولبس منع الدعوى بعد الاستدلال عليه صحيحا او
كذا النقض ليس بنصب لانه ابطال الدليل ولا يصح منع الدليل لان
المنع انما يصح على ما يمكن الاستدلال عليه والدليل لا يمكن الاستدلال عليه لانه
مركب من مقدمتين والدليل لا ينتج الا مقدمة واحدة وهنا بحث
سيأتي هذا البحث في كلامه في مقالة النقض على ما قاله في الكلية وسيأتي
النقض والمعارضة فصل اعلم ان السائل قد يمنع تقريب دليل المعلل ومنع
التقريب سوق الدليل على وجه يستلزم المدعى وبعبارة اخرى تطبيق
الدليل للمدعى وتقرير منعه انا لا نسلم استلزام هذا الدليل المدعى وقد
يجمل ويقال لا نسلم التقريب او التقريب مع منعه غير مسلم شرائط الدليل
اذ منع التقريب يكون اذا تم شرائط الانتاج وكان اللازم من الدليل

غير المطلوب والمطلوب غير لازم لكن بعض مقدمات الدليل يمنع على الاحتمال
وعلى احتمالها الآخر يمنع القريب فيرد السائل فيهما ويقول ان اردت
باحد المعنيين فهي ممنوعة وان اردت بها ذلك المعنى فلا نم القريب وقد يمنع
السائل بعض مقدمات الدليل على وجه واحد مع منع القريب ويقول لا نم
هذه المقدمات كلها فلا نم القريب وقد يرد السائل في قريب الكبرى
المطوية فيمنعها على تقدير ويمنع القريب على تقدير آخر والجواب عن منع القري
ب لا يتصور بتحرير بل بتحرير المدعى الذي منع القريب دليله او بتحرير حد
الاصغر او بتحرير حد الكبر واما بتحرير الاوسط فلا يمكن ايضا كذا قيل فيه ما فيه
تأمل والقريب انما يتم اذا انتج عين المدعى او ما يساويه او الاخص منه
مطلقا الاولى منهما حتى يشمل الاخص من المساوي اذ حينئذ يتم القري
ب ايضا وكذا اذا كان اللازم ما ينعكس اليه او الى ما يساويه
او الاخص منهما فلو قال عين المدعى او ما يساويه او الاخص منهما
او ما ينعكس الى احد هذه الامور لكان اولى والاسلمة مما
لا حاجة الى ذكرها مع انه يستلزم التطويل وذكر الكلية مثلا
ما ذكره حيث قال كما اذا ادعينا هذا انسان فانه قلنا لانه
ناطق وكل ناطق انسان فهو ينتج عين المدعى وان قلنا لانه
متعجب وكل متعجب ضاحك فهو ينتج ما يساويه وان قلنا لانه
متنفس وكل متنفس حيوان فهو ينتج الاعم منه ومما مثال الاعم
ان ندعي كل حيوان انسان ونستدل عليها بقولنا لان كل
ناطق حيوان وكل ناطق انسان واما اذا انتج الاعم فلا تقريب
وكذا الاعم من وجه والمباين كان يكون المدعى موجبة كلية والدليل

ينتج

ينتج موجبة جزئية والمثال قد علم فصل قيل لا يمنع النقل المراد به
معناه المصدري لان المنقول لا يتعلق به المؤاخذة لا حقيقة ولا مجا
زا كما ياتي تفصيله فحمله على المنقول ليس بجيد الا ان يحمل الاستثناء على
صورة المدعى فقط والمدعى المجاز او معناه قيل يحتمل ان يكون المراد
بالمنع هنا معناه الحقيقي وح يكون المجاز في قوله الا مجازا عبارة
عن المجاز في النسبة اعني نسبة المنع الى النقل والمدعى فقولك
هذا النقل مم او هذا المدعى مم معناه ان دليله مم وكذا يحتمل ان
يراد من المنع نسبة معناه الحقيقي ومن المجاز في النسبة ويجوز ان يكون
المراد بالمنع استعمال لفظ المنع وح يكون المجاز في الطرف اعني اللفظ
فقولك هذا النقل مم انه مطلوب البيان انتهى والمص حمل على الاول
غير فقال لا يستعمل لفظ المنع ويشتق منه طلب الدليل عليها الا
مجازا مع ان المعنى الاول ظ لان المنع النقل باعتبار دليله ليس
على ما ينبغي لان اثبات النقل بالدليل والدليل يجب الظن غالبا فيه نظر
لان التحقيق الصحيح دليل سياتي بيانه وقيل انطباق المذكور على المعنى
الاول ظ البطلان لانه استدلال على الشئ بنفسه فيه ما فيه ولعل الو
جه ان المفروض انهما غير مد للبيان سياتي التصريح منه فتعين المعنى الاخير
اذ لا معنى للاول والثاني وبيان ذلك ان المنع في اصطلاحهم هذا اولى
من تعبيرهم في عرفهم طلب الدليل الظاهر ان المراد هو الطلب من المستدل
ويحتمل ان يراد الطلب مطلقا سواء كان من المستدل او من غيره على
مقدمة الدليل فتدبر بيان معناها والمراد من المقدمة هي المقدمة الم
عينة كما هو المشهور او اعم منها او من غير معينة على ما قيل قال بعض

المحققين الظاهر ان يقول على القدمة لان اضافتها الى ضمير الدليل يستلزم تجريدها
عن الدليل المعتبرة في مفهومها وايضا يستلزم اعتبار تجريدها في نسبة المنع
الى هذا الدليل ولك ان تقول لو كان معنى ذلك يلزم ان لا يمنع الدليل
ومقدمته ايضا الا مجازا فتدبر ثم اورد المظهر بدليل المظاهر ان المشهور
المظهر لئلا يتوهم عود الظهير الى الدليل المضاف الى الطلب فيحتاج الى الغاية
كما احتاجوا في العود بالمعونة ليس بكلي اورد على الدليل ان اريد ان
المعنى الحقيقي للفظ المنع فقط فهو موهم من وجهين وان اريد ان المعنى
معناه الحقيقي مطلقا فانه يتم القريب فلا يستلزم المطلوب من وجهين او منع
من وجه ولا يستلزم المطلوب من وجه آخر فيه لان معناه الاصطلاحي
فقط قيل هذا انما يرد على المعنى الثالث والثاني دون الاول لكن قد
عرفت ما فيه وبنى على تقدير ان هذا الدليل انما يثبت الجزء السلبي لا الا
ثباتي ولو سلم فلا يدل على قصر المنع في المجاز لجواز الكناية ويمكن ان
يجاب عن الاول ان المق بالبيان الجزئي السلبي لا الجزئي الثبوتي لكونه
بينا غنيا عن البيان او بان في الدليل مقدمة مطوية لظهورها وهي ان
المنع معان مجازية مناسبة للنقل والمدعى كطلب الصحة وطلب الدليل
وعن الثاني بان المراد ضافي او المجاز مجازا فيما يعم الكناية والمجاز و
لما لم يكن النقل والمدعى مقدمة من دليل فقولك هذا النقل عم وهذا المدعى مجاز
عن طلب الدليل اما في الثاني فلان معناه طلب الدليل على مقدمة الدليل و
هذا طلب الدليل على المدعى واما في الاول فلان المعنى الحقيقي طلب الدليل على
مقدمة الدليل والنقل ليس بمقدمة والمطلوب بين دليل فالمجاز في الامرين فيحتاج
قول المصنف مجاز على طلب الدليل الى التاويل اما بحمل الدليل الى البيان فشامل للتصحيح

واما بان

واما بان يجعل التصحيح دليلا كما هو التحقيق حيث قال السعودي واما
يقال ان تصحيح النقل ليس بدليل فمحل نظر تامل وبين وجه التامل ما هو
صلة انا لا نم ان تصحيح ليس بدليل كيف وهو مثبت لما ادعاه الناقل
من قوله قال الفلاني كذا وكان القائم توهم ان الدليل ما يتركب
من مقدمات وليس كذلك اذ يجوز ان يكون المذكور في تعريف المنع
ما هو من الاصولي واما اذا استعمل لفظا اخر في طلب الدليل عليه فلا
مجاز كان يقول لانم هذا النقل وهذا المدعى او هو مطلوب البيان
هذا في المدعى الغير المدلل واما اذا كان مدللا وطلب الدليل عليه باي لفظ
كان مجاز في النسبة والمراد طلب الدليل على شيء من مقدمات دليله وبكفيك
هذا البيان هنا علمك الله ما لم تعلم يكفيك في البيان ما مر من التفصيل
في الباب الاول وصدر الثاني فتنبه الله ما لم تقنع **فصل** لما كان
الواجب على المعلل عند منع المانع ومناه منع صحة تقريره لانم صحة ورود
هذا المنع لم لا يجوز ان يكون المم بديهيا جليا والتفصيل قد سبق وما
منع المنع بمعنى طلب الدليل وكذا لا ينفع منع السند الذي ذكر على سبيل القطع
قال في الكلية واما الذي ذكر على سبيل الجواز فلا يصح منعه اذ الجواز
لا يدفع الجواز وبالجملة ان منع صحة المنع صحيح لان المانع ادعى صحة منعه
ضمنا فاعرف لكي لا ينفع المعلل وكذا منع السند الذي ذكر على سبيل القطع
لكي لا ينفع المعلل واما السند الذي ذكر على سبيل الجواز فلا يصح منعه فيه
انه قال في فوائنيه ما حاصله يجوز منع جواز السند الذي ذكر على سبيل الجواز
كان يقول السائل لانم هذا لم لا يجوز ان يكون المراد كذا فيقول المعلل
لانم جواز ان يكون المراد كذلك لم لا يجوز ان يكون كذا ممنوعا واما منع متعلق

٧ المانع هو الاثبات كما عرفت تفصيله في
منع المنع صح

للجواز كان يقول المعلل في الصورة المذكورة لانم كون الامر كذلك لا يجوز ان يكون
كذا وهذا المنع من المعلل ليس في المقابلة اذ تجويز الامر كذلك لا يمنع تجويز
نقيضه ثم ان عدم نفع منع السند الذي ذكر على سبيل القطع انما هو قبل
اثبات المم واما بعد اثبات المم فمحوجة نافع ان يكون ح هذا السند
معارضا للدليل الذي يثبت المقدمة المم فان لم يعتبره السائل هذا المعلل
بعد اثبانه المعلل فدفوحي موجه واما اذا اعتبره هذه فدفعه وا
جب هذا انما هو السند الساوي والاخص قيل اذا لم يعتبر كون هذا
السند معارضا للدليل المثبت فلا يكون منعه موجها اصلا لان السند
الساوي انما اعتبره السائل من حيث انه مقو للمنع واما كونه ساويا
له او معارضا فامر زائد لم يعتبره السائل فاعتبار المعلل لهذا الامر الزائد
تحكم الا اذا دامت الحاجة اليه فيه انه وان لم يعتبره السائل لكنه كان
معارضا في نفس الامر فمن يكون في مقام التحقيق لا بد له من دفعه وما قيل
من ان السند اذا ذكر على صورة الدليل فيجوز منعه وكذا نقضه ومعارضته
فيه نظر لانه لا تحكم اذ لا يلزم منه اثبات المم وله وجوه امر يدل على فساده
واما نقضه ومعارضته ان اريد بهما معناه الحقيقي فليس التعلق الى السند
من اثباتهما وان كان في صورة الدليل اذ الدليل المعتبر في النقض هو حقيقة
لا صورة وكذا الدليل المعتبر او المدلول المعتبر في مفهوم المعارضة كذلك
وان اريد بهما معناهما المجازي فهو راجع الى ابطال السند فلا وجه الى
التخصيص بصورة الدليل قال الشارح الحنفي منع المنع ومنع ما يؤيده لا يو
جب اثبات المقدمة الذي يجب على المعلل عند منع المانع انتهى المنع المقابل
بجاز بمعنى طلب البيان وكذا منع صلاحية السند لان المنع طلب الدليل
على المقدمة والمضاف اليه ليس بمقدمة الدليل ولا كلام في جواز استعمال
المنع بالمعنى المجازي فلا وجه لما قاله ذلك الشارح بعض مفهومات المنع
طلب الدليل على مقدمة الدليل والمقدمة ما يتوقف عليه صحة الدليل فلا يتصور

تعلق

تعلق المنع بشيء من المنع وما يؤيده لعدم كون الشيء منهما مقدمة فلا
يظهر وجه قولهم ان منع المنع وما يؤيده ملا يوجبان اثبات المقدمة المم
لانه يفيد جواز تعلقه بكل منع منهما لكنه لا يتعلق بشيء منهما وقال
منه آخرا ذا ثبت ان الواجب على المعلل عند منع المانع اثبات المم كما
هو المشهور عند ارباب هذا الفن كما الدخل في السند بانه لا يصلح للسندية
لانه يستلزم المم وبانه في حد ذاته ليس بحجة بل في خلل من قبل ترك الواجب
وفصول الكلام مع ان كلام المحقق الشريف يدل على ان كلها موجه انتهى
اراد من الدخل في الاول ما يعم المنع والابطال وفي الثاني الابطال لان
المراد منه الدخل في عبارة السيد وقد سبق المشهور بين الطلبة ان نا
قض العبارة مستدل والجواب انا لا نم كون كل ترك ما هو الواجب
ليس بموجه وانما يكون كذلك لو كان اثبات المعلل بهذه الامور على
قصد اداء الواجب واما اذا كان اثباتها على قصد تسليم المنع واظهار
فساد ما ذكر معه ودفعا لتوهم صحته فلا تكون كذلك بل تكون موجهة
لانها حينئذ تكون من قبيل الانتقال الى بحث آخر وهو موجه كما لا يخفى في الاول
ومن هذا عرف معنى قوله وكذا لا ينفعه صلاحية السند للسندية
مسندا بالعموم هذا كذا قيد بعض المحققين لكن عجمة بعض الحواشي
وليس شيء وكذا الاستناد بالعموم من وجه والمباين قال في الكلية يعني
ان منعها صحيح لان المانع لما ذكر السند فكان ادعى صلاحية سنده
للسندية والمدعى الضمني يصح منعه لكي لا ينفع وكذا لا ينفع ابطال
صلاحيته للسندية مسندا لا بالعموم كما قال السائل انه ليس بانسان
لم لا يجوز ان يكون حيوانا فقال المعلل صلاحية الحيوانية للسندية باطل لانه اعم

من نقيض المم وهذا ليس بابطال لذات السند اذ لو كان ابطالا لذاته لنفع
المعلل هنا لان ابطال السند الاعم ينفع المعلل قاله في الحاشية فيرد لمن قال
ان هذا ينفع اذ بطلان الصلاحية يبطل النقيض فلا يكون المنع مسلما حاصل الرد ان بطلان الصلاحية لا يبطل ذات السند حتى يلزم بطلان
النقيض وما قال بعض المحشين من ان منع ذات السند غير مفيد ومنع صلاحيته
للسندية وابطال تلك الصلاحية مفيدان ففيه نظر الى انه ان اراد انهما مفيدان
المعلل بان يوجب اثبات المم كابطال ذات السند فهو غير صحيح لان السند
اذا لم يصلح للسندية يبقى المنع مجردا وهو موجه ايضا وافادة ابطال ذاته ليس من جهة
اخلاء المنع عن السند بل من جهة ابطال ينتقض المم فيلزم ثبوت
عينها كما عرفت ذلك وان اراد انهما موجهان باعتبار قصد الانتقال الى
بحث آخر فمنع ذات السند موجه ايضا باعتبار ذلك القصد ولا وجه فوجهه
وكذا لا ينفع ابطال عبارة السند بمخالفتها القانون العربية ويمكن منعها ايضا
باعتبار الدعوى الضمنية هذا ثاني ما فضلناه انفا فانتقال المعلل بهذه
الاعتراضات انتقال منه الى بحث آخر قد عرفت حاله وما عليه يجب على السائل
دفعه فان كان اشتغاله بها بدون اثبات ما منعه السائل فقد عجز عن اثبات
مدعاه فالخصم قد انتقل الى بحث آخر قال في الحاشية فالخصم على صيغة المجهول
اي جعل السائل مفحما ساكتا فلم ينفع المعلل ابطال المنع مستدلا عليه ببداهة
هذه المم بداهة جلية تقريره هكذا ان هذا بديهي المم وكل شيء يكون بديهي
المم فهو بطل المنع وكل شيء كان باطل المنع وهو ثابت وهنا تقرير آخر
هو ان هذا المنع وارد على دعوى او مقدمة كذا شأنها وكل منع هذا
شأنه بطل فهذا المنع بطل ثم يقول اذا كان هذا باطلا فثبت العيني لكي المعلم

حق والتالي

حق والتالي كذلك ثم ان بداهة المم قد تكون جلية لا يحتاج الى بيان وقد تكون
خفية محتاجا الى البيان فالبيان اما بتقرير او بالاثبات وهذا بمنزلة اثبات
المم قد عرفت وجهه وكذا ينفع المعلل ابطال المنع بدعوى المم مسلم عند المانع
حاصل هذا ايضا اثبات المم تقريره انا منعته مسلم عندك وكل ما هو
ثابت وكذا ينفعه ابطال منع مقدمة غير ملتزمة صحتها والتحرير ظاهر قد عرفت منع
البديهي الجلي والتفصيل في صدر المقالة لكن هذا جواب الزامي جدلي لا
تحقيقي فلا يصح عند ارادة اظهار الحق هذا ليس بكلي وللمانع ان يدعي
حال الرجوع عن تسليم مالم يكن بديهيا جليا فيه شائبة الالزام الثا
لثة الثانية في المعارضة قدم المعارضة على النقض مخالفا للجمهور وجه هي
الاول ان الدعوى مقصود اصلي والدليل انما هو وسيلة الى المدلول
فهو ليس بمقصود اصلي فيه لا مع كون تمامية اذا كانت المعارضة واردة
على المدعى دون الدليل معارض بان الدليل اصل لان عليه مبنى علم المد
لول ولانه ملزوم لعلم المدلول الا ان يقال النكتة امر قصدي فلكل وجهة
مولية هو والثاني لما قال بعض المحققين ان تاخير المعارضة عن النقض
في ترتيب البحث على ما اتفقوا عليه ليس بينغي بل الظاهر تقديمها لانها اقوى
لكونها ابطالا للمدعى بخلاف النقض والمناقضة فان المناقضة مطالبة لا ابطال
والنقض وان كان ابطالا لكنه ابطال الدليل وهو لا يستلزم ابطال المدعى
لانه لا يستلزم من انتفاء الملزوم انتفاء اللازم فيه بحث لانه انما يتم
اذا لم يكن المعارضة في المعنى نفيا لقام الدليل ونفاذ شهادته على الملط
فيكون النقض دفع صلاحية الدليل للشهادة والمعارضة دفع نفوذ
الشهادة بهدم العلامة هذا خلاصة ما حققه كثير من المحققين في

في الاصول هي اثبات السائل بالدليل والا يكون مكابرة ان لم
يكن بديهيا يقيضي ما ادعاه المعلل واستدل المعلل عليه والا يكون غصبا او يكون
معارضة تقديرية تائل او ساوى نقيضه او الاعم نقيضه او مي مساوية او
ما يمكن الى احدها هذا تفصيل ما اراده القوم من النقيض المذكور في
تعريف المعارضة اذ الاخص من والمساوي لم يستلزمان له فاكتفى القوم
لاختصاصه وفصل المص لكون الرسالة ولاية عدل عما قالوا وعرفوه
هابانها اقامة الدليل على خلاف ما اقام الخصم عليه الدليل لكونه مختلا من
وجوه وان وقعت من جملتها ان المعارضة ليست اقامة الدليل بل ابطال
المدعى وارادة الابطال مجاز عن تعريضهم بانها مقابلة بدليل مانع للدلا
ل في ثبوت مقتضاه لكون هذا التعريف لها تعريفا على تقدير وورد
على الدليل بل ابطال الدليل وارادته منها مجاز لكن التحقيق ان المعارضة
واردة على الدليل على ما حققنا في المطولات كان ادعى المعلل الانسانية
للشي والمستدل عليها بالفرسية مثلا فعارضه السائل باثبات انسانية
بالناطقية مثال للاولية او اثبات ضاحكية بالتعجب مثال للثاني او
او باثبات انه يجي بالتولد ببلاد الجنبي مثال للثالث فللسائل
عند ارادة المعارضة ان يقول للمعلل في حق التصوير دليلك وان دل على
ما ادعيت لكن عندنا ما ينفعه اي ينفي ما ادعيت فيه اشعارا ان المعارضة
هي تسليم الدليل دون المدلول كما صرح البعض لا يقال المدلول لازم
للدليل فكيف يصح تسليم الملزوم دون اللازم لانه لا يقال تسليم الدليل
لغاء خلله لديه وقد دل المعارض عليه ولهذا يقال دليلكم وان دل دو
ن وان صح او ثبت ودفع المعلل المعارضة اما بمنع بعض مقدمات

دليل

قوله السند آ عطف على ادعاه قوله
او ما يساوي عطف على نقيض

دليل المعارض ان امكن اذ به يكون ضعاء فيخفى الدليل فيخفى المدعى فيقع
او مانعة الخلو باثبات فساد دليله اي المعارض وهو اعم من الجريان
والاستلزام والا فلا وجه للتخليص لكن فيه بحث وهو النقض وسيأتي
تفصيل النقض فانه كما في الكلية النقض والمنع لا ينفعان المعلل في المعارضة
بالقلب اذ دليل المعارض حينئذ عين دليل المعلل السائل فلا ينفعه الالمعا
رضة على المعارضة على تقدير كونها دافعة تائل انتهى فيه ان العينية المعتبرة
في المعارضة بالقلب ليست في جميع الوجوه لوجوب تغاير بعض المادة
كالحد الاكبر في الاقتراني مثلا فيكفي منع الكبرى فيه وكذا ابطال المجموع بطر
يق النقض فتامل جدا او اثبات الدعوى بدليل اخر وهو المعارضة
على المعارضة السائل قيل ينبغي ان تكون المعارضة على المعارضة في
قبل انقطاع الوقت لانه حينئذ الانتقال الى دليل اخر قلت الانتقال
الى دليل آخر انما يعد انقطاعا اذا كان الدليل الاول مقدوحا في
جهة السائل والسائل المعارض يسلم لدليل المعلل في الظاهر كذا قاله
في قياسيه فيه بحث هذا على تقدير كون المعارضة واردة على الد
ليل غير تام بل على كونها واردة على المدعى غير تام ايضا اذ الدليل ط
في نفس الامر كما مر تحقيقه ان قلت اليس يتصور للمعلل عند معا
رضة السائل الانتقال الى دليل اخر عيني معارضة المعارضة قلت
انما عند معارضة مقدمة دليله فالمعلل اذا اقام دليلا اخر على
تلك المقدمة فذلك معارضة للمعارضة ان قلت هل يفيد المعلل تغيير
مدعاه او دليله او تحريره عند معارضة السائل قلت فيه تفصيل اذ معارضة
السائل ان كانت في اصل مدعى المعلل فللمدعي ان يغير مدعاه او تحريره

او تحريره بحيث يندفع بهما المعارضة بشرط ان يكون مدعاه بعد التحرير او
التغيير لازما لدليله الذي ساقه لاثباته والا فالتحرير او التغيير بتغيره ويكون
سبب الورود والمنع على تقريب دليله لكن لا يفيد تحرير دليله او تغييره اذ لا يندفع
بها المعارضة اذ المعارضة لم يتعرض لدليله واما اذا كانت معارضة السائل
في مقدمة دليل المعلل فللمعلل تحرير دليله وتغييره بمعنى تحرير تلك المقدمة
ح بمنزلة اصل المدعى ودليلها بمنزلة ولا يفيد تحرير اصل المدعى وتغييره
وذلك ظ كذا افاده في فوائده وفي كون هذه المعارضة دافعة لمعارضة السائل
بحث تقرير البحث ان الدليل الثاني للمعلل يعارضه دليل السائل المعارض كما
دليله الاول وذلك ظ فلا فائدة في اثبات الدعوى بدليل آخر عند معارضة السا
ئل والجواب عنه ان يقال لا نم انه لا فائدة فيه اذ يجوز ان يكون الدليل الثاني
للمعلل اقوى من دليل السائل المعارض بوجه من الوجوه ولو سلم انه ليس باقوى منه
فيجوز ان يكون بمجموع الدليلين اولا من دليل كذلك قال ابو الفتح فالرد في الحاشية
انما حال الى التعليل اذ القوم لما جعلوا معارضة السائل من وظيفة المعلل ولم
يقيدوها بشرط فكانهم ادعوا ان كل معارضة المعارضة مفيدة وهي موجبة كلية
فيكفي في ردها منع كليتها بان يقال لا نم هذه الكلية وانما يصح لو كان كل ما ياتيه
المعلل اقوى من دليل السائل ولا نم ذلك وايضا قيل ان التحقيق انها ليست
جائزة عند النظار اصلا لان حكم كل معارض عندهم المساقة والمساقط لا
تدفع المساقط واما عند الاصوليين فانما يجوز بدليل اقوى بوصف تابع
وكذا يجوز عند من يقول الترجيح بكثرة الادلة منهم فتامل ثم ان المعا
رضة تنقسم الى المعارضة في المدعى اولا والا فالمقدمة كذلك تكون مدعى
بالنسبة الى دليلها والمعارضة واردة عليها بهذا الاعتبار وهي اثبات السائل

وجه العدول

وجه العدول وقدمه خلاف مدعى المعلل المراد بالخلاف ما ينافيه لا ما يغايره لانه
وان كان عاما لكن العرف خصه بما يكون نقيضا للمدعى او مستلزما له فقط
الاعتراض اذ ربما اقيم الدليل على مغاير المدعى بحيث لا ينافي بينهما مثل ان
يستدل احد الخصمين على وجوب قراءة الفاتحة في الصلوة والآخر
على وجوب الزكوة في الحلي بعد اثبات المعلل مدعاه اذ قبله غصب والمعارضة في المقد
كان يقول هذا الدليل وان دل على ثبوت تلك المقدمة ولكن عندنا ما ينافيها
ويثبت ما يناقضها فالمح الى الحاشية وتسمى هذه مناقضة على طريق المعارضة
وتعبيرهم انها بالنسبة الى المقدمة تكون معارضا وبالقياس الى مجموع الدليل
مناقضة على سبيل المعارضة اما كونها مناقضة فلورودها على مقدمة من مقد
مات الدليل واما كونها على سبيل المعارضة فظ لكن في كونها مناقضة تامل اذ هذا
ابطال والمناقضة مطالبة الا ان يقال انها كالمناقضة في ورودها على مقدمة معينة
وبهذا ان يثبت السائل خلاف مقدمة دليل المعلل بعد اثبات المعلل تلك المقدمة
اذ قبله يكون غصبا **فصل** وكل منهما اي كل من المعارضة في المدعى والمعارضة في المقدمة
تنقسم الى ثلثة اقسام لان دليل المعارض ان كان عين دليل المعلل مادة
وصورة ليس المراد من العينية اتحاد الدليلين من جميع الوجوه كما هو المتبادر
والا لم يتصور التعارض بينهما بل المراد باتحاد الصورة ما يكونان من الشكل
الاول مثلا وباتحاد المادة ما يكون الحد الاوسط امرا واحدا في الاقتراني
وقيل ما يكون الكبرى متحدة فيه والجزء المكرر بعينه نفيا اذا استثنى نقيضه
او اثباتا اذا استثنى عينه في الاستثنائية مثلا يقال الذهب بسيط لانه يلاحظ
البسيط وكل ما يلاحظ البسيط فهو بسيط فيقول المعارض الذهب ليس ببسيط
لانه يلاحظ المركب ومثال الاستثنائي الذهب ليس بمركب لانه لو كان مركبا

التكرير ح

لم يعقل البسيط لكنه يعقل فيقول المعارض الذهني مركب اذ لو كان بسيطا لم يعقل
المركب لكنه يعقل فلم يكن بسيطا فهو مركب ولا يخفى ما في هذه الاشكلة لكن لا تحل
بالمقصود قيل هذا المعنى للعينية للتحقيقيين واما عند الاصوليين فالمعنى من العينية
اتحاد اللفظ فقط واما المعنى فمختلف فيه بين الخصمين لا يحمل احدهما عليه الا
فرد والا لافاد الدليل الواحد النقيضين كما قال الحنفي بقوله الماء البالغ في القلتين
ينجس بملاقات النجس لقوله عم اذا بلغ الماء القلتين لم يحمل الخبث اى
يضعف عن حمله ويعارض الشافعي بان يقول هذا الماء لا ينجس بملاقات
النجس لقوله عم اى يرده ولا يقبله ولا ينقلب الى جنسه لقوته فلا ينجس كما في
المخالطات العامة الورود وتسمى تلك المعارضة قلبا ومعارضة على سبيل القلب
القلب جعل اعلاه الشيء اسفله وجعل ظاهر الشيء باطنه واصطلاحا تعليل ما ينافي
الحكم بعلته وبعبارة اخرى جعل العلة بعينها علة لنقيض الحكم بعينه وبعبارة اخرى
جعل اللفظ شاهدا لك بعد ما كان شاهدا عليك وقد يكون تصحيح المعارض
مذهبه فيلزم منه بطلان مذهب المستدل لتنافيهما وقد يكون ابطاله لمذهب
المستدل ابتداء صريحا واما التزاما بان يستدل على نقيض لازم من لوازم مذهبه
والاول في كتب الاصول قال ابو الفتح المخالطات العامة الورود هي الادلة
التي وجوده وعدمه مستلزم للمط اما موجودا ومعدوما وايا ما كان يلزم ثبوت
المط لامتناع تخلف اللازم عن الملزوم او يقال الشيء الذي يكون عدمه
محالا ووجوده مستلزما للمط اما ان يكون معدوما والا يلزم المحال فيكون
موجودا فيلزم ثبوت المط ومثل ان يقال القائل بالاخص قائل بالاعم و
القائل بالاعم صادق والقائل بالاخص صادق ومثل ان يقال الاخص واقع
على تقدير وقوع الاعم والازم وقوع نقيضه على هذا التقدير فيلزم وقوع نقيض

الاعم

للعينية

النجس

كان صح

يمكن ان يستدل بها على جميع الاشياء
حتى النقيضين مثل ان يقال الشيء الذي يكون صح

الاعم على تقدير وقوع الاخص بعكس النقيض وهو ممنوع وغير ذلك وحلها انا نختار كونه
معدوما ونمنع الملازمة مستندا بانا انما يتم اذا كان عدم ذلك الشيء بانتفاء
ذاته مع بقاء تلك الصفة او بانتفاء الصفة فقط كذا في شرح القسطلاني لكن فيه نظر
اقول فاذا استدل الفلسفي على قدم العالم بمعارضة استدلال به على حدوثه كما قال
الفلسفي ان الاخص من قدم العالم كقدم الان اما واقعا ولا واقعا وايا ما كان
يلزم حدوث العالم والحال السابق يجري هنا واعلم ان زيادة دليل المعارض
بما يفيد تقريرا وتقييدا لا تبديلا وتغييرا لا يقدح في كون المعارضة قلبا
قال الاصوليون المعارضة على سبيل القلب فيها معنى المناقضة اى النقض الاجمالي
لكن اذ هو اصطلاح فيه اما وجود معنى المناقضة فيها في حيث ابطال دليل المعلل
اذ دليل الصحيح لا يقوم على النقيضين قال بعض المحققين ان قلت ان
في كل معارضة معنى المناقضة لان نفع حكم الخصم وابطاله يستلزم نفع دليله
المستلزم لذلك الحكم ظرورة انتفاء الملزوم بانتفاء اللازم يعني يقال له
دليلك هذا بط لانه جارح مدعاك هذا مع تخلف الحكم عنه لان عندي
دليلا ينفي مدعاك وهذا ما قالوا في ان معارضة الدليل العقلي كقفة خصوصا
بالدليل العقلي لان النقلي امارة وهي غير ملزومة لمدلولها فلا يبطلها انتفاء
مدلولها بخلاف الادلة العقلية قلت عند تعارض الدليلين لا يلزم ذلك لا
محالة لان يكون الباطل دليل المعارض بخلاف ما اذا تجرد الدليل ولو سلم
ان دليل المعارض صحيح فلا يلزم بطلان دليل المعلل لاحتمال ان يكون ظنيا
وتعرف حالها وبالجملة ان المعارض اذا بدلها نقضا بالتخلف يمنع العلل
التخلف مستندا بجواز بطلان دليل المعلل ولو سلم التخلف يمنع الكبرى القائلة
بان كل دليل هذا تخلف عنه المدعى فهو بط مستندا بان دليله ظني ثم لو كان تعليل

المفروضة في نفس الامر وهو ممنوع لجواز ان يكون
بانتفاء ذاته وتلك الصفة صح صحيح

تقدم العالم ومعارضه بان العالم حادث لان الاخص من
حدوث الانسان اما واقع اولا واقع وايا ما كان صحيح

المعلل في مقام يطلب فيه اليقين ولا يكتفي فيه الظن فليس له منع الكبرى فان كان
دليل المعارض عينه اي عين دليل المعلل مادة بمعنى المذكور او عينه صورة بان يكونا
من الشكل الاول ولا يغاير بتغاير الضروب تسمى معارضة بالقلب لان القلب اتحاد
الذاتين في وصف واحد وكان المادة ذات والصورة وصف كما يقول
الفلسفي العالم قديم لانه اثر القديم وكل ما هو اثر القديم فهو قديم فنعارض
بانه حادث لانه متغير وكل متغير حادث هذا عين ان الصورة احدهما
من الشكل الاول بل من ضرب واحد وغير ان مادة وهي في الاول اثر
القديم وفي الثانية التغير ثم هذه المعارضة بيانات مساوي النقيض
او الاخص على الاعتبار وان كان دليل المعارض غيره اي دليل المعلل صورة
تسمى معارضة بالغير لتغايرهما في الصورة اعتباريا او حقيقيا
سواء كان عين مادة ايضا كالصورة كما اذا عارضنا في الصورة المذ
كورة وهي الصورة لانه اثر القديم بان العالم حادث لانه اثر المختار
وكل شيء من القديم باثر المختار اذ هذا غير ان صورة لان الاول من الا
ول والثاني من الثاني ومادة لان مادة الاول اثر القديم والثاني اثر
المختار او كان عينه مادة وهذا اي غيرية صرح به عضد الدين في شرح
الاداب العضدي حيث قال فيه وقد لا يكون صورته كصورته وتسمى
معارضة بالغير وان اتحد المادة فيهما ولا مشاحة في الاصطلاح فلا
يناقش بانه لا مزية لاتحاد الصورة على اتحاد المادة حتى يكون في اتحا
الصورة معارضة بالقلب وفي اتحاد المادة معارضة بالغير على ان الصورة
يكون الشيء معها بالفعل ومثاله ان يستدل المعلل على مدعاه بمغالطة عامة
الورود فيعارضه السائل بايراد تلك المغالطة على نقيض مدعى المعلل بصورة

اخرى

اخرى غير ما اختاره المعلل بان اورد المعلل من الاول والسائل من الثاني
او المعلل من الاقتراني والسائل من الاستثنائي **المقالة الثالثة** في النقض
وقد يقيد بالاجمالي ومعنى كونه اجماليا ان بطلان الدليل راجع الى بطلان
مقدمة من مقدماته فلما لم يذكر بطلان تلك المقدمة كان ابطال الدليل
اجماليا فالى في الحكاية ولا يفتره ما قد يكون الابطال بمجموع الدليل ومعناه
ان يدعي السائل بطلان دليل المعلل فيه تغييرات شتى وما ال الكل و
احد مستند الاذ بغير الاستدلال مكابرة سيجيء بانه جار في مدعى اخر مع
تخلف ذلك المدعى عنه وكل دليل هذا شانه فبطل لان الدليل الصحيح لا
يتخلف عنه المدعى لان المدعى لازم له وبطلان اللازم يدل على بطلان الملزوم
فان قلت ان تخلف اللازم عن الملزوم ليس بممكن بل هو ممتنع فيكون هذا القسم
من الشاهد داخلا في الثاني قلت ان اردت دخوله في مفهوم الثاني
فسلم ليس بممتنع وان اردت الدخول بالارادة فهو ممنوع اذ التقابل باعتبار
حكم خاص بالاول كما في النقل والمدعى فان قيل لو جعل الشاهد امرا
واحدا بارجاع الاول الى الثاني ويعبر عنهما بالتزام الفساد او
بارجاع الثاني الى الاول بان يحمل التخلف على ما هو اعم من تخلف الحكم
عن الدليل او تخلف اللازم عن الملزوم او حمل التخلف تخلف الحكم عن
الدليل لكن المراد من الحكم اللازم للدليل سواء كان حكم الدعوى او غيره
من اللوازم لكان احصر واسلم قلت ذهب الآن المتبادر من الاستلزام
لما هو سوى التخلف ومن التخلف ما هو سوى الاستلزام فيوهم الانفصال
تلك فقسموا دفعا للتوهم تدبر كان قلنا الفلسفي المستدل بانه اثر
القديم على قدم العالم انه جار مقول القول في الحوادث اليومية اي ينتج

قدم الحوادث اليومية مع انها حادثة بالداهة فدليل المعلل هنا
بط لبطلان كبراه المطوية وهي ان كل ما يتوقف القديم قالم في الحادثة
ولا يجاب عن هذا النقض بمنع الكبرى اذ ح يقر ابفساد دليل هذا
عند من لم يقل بتخصيص العلة لمانع فانهم اذا ظهر المانع من ثبوت
الحكم في صورة النقض لم يخصصوا العلة ولم يجوزوا التخلف اصلا
بل جعلوا عدم المانع شرطا من العلة او شرطا لها فمنعوا الجريان ولم يجوزوا
منع الكبرى قطعا هذا مذهب الجمهور الحنفية وكذا النظار وما حكاه
من بعض الاصوليين فيجوزون التخلف لمانع فمنع الكبرى مستند باظهار
المانع واما اذا لم يوجد المانع فبطلت العلة وفاتهم ان من جوز التخلف انما
يجوزه في دليل لا يستلزم مدلوله في الخارج كالقياس الفقهي والا فكيف يجوز
التخلف في دليل يستلزم مدلوله مع انتفاء اللازم يستلزم انتفاء الملزوم فعلم
من هذا انه لو كان دليل المعلل مما يستلزم مدلوله وان ظنت مقدماته فلا سبيل
الى منع الكبرى وفاقا بل بمنع الصغرى وان كانت الصغرى مشتملة على مقدمتين
وهذا مسامحة لان المقدمة الثانية كبرى ينتج مع الاولى انتفاء دليل المعلل
جاز في التخلف فيضم اليه الكبرى القائلة بان كل دليل جاز في المتخلف فهو ساقط
فلما حذف الصغرى واقيم مقامها دليلها لوح وقيل ان الصغرى مشتملة على
مقدمتين وكذا الكلام في النقض باستلزام المحي فاعرف كذا قال في الحاشية ولا
يخفى ما فيه مما لا فائدة لتسويه الا المسامحة بمنع الجريان تارة والتخلف اخرى
لكن على تقدير تسليم الاولى فانه لو منع كليهما بد وتسليم ما يمنع اولا يلزم
استلزام الدليل الحكم بدون جريانه فيه وهو في الحقيقة اعتراف باجماع
النقيضين من حيث لا يشعر كذا قيل اقول معنى منع التخلف منع انتفاء انتفاء

الحكم في

الحكم في الواقع مع اقتضاء الدليل اياه وانما يلزم ذلك لو تعلق المنع بمجرد الانتفاء مع
تسليم الاقتضاء واما ان تعلق بالاقتضاء او بكل من الاقتضاء والانتفاء
او بكل من الاقتضاء فلا نم اعلم ان التخلف ان كما هو بقصده المعلل والناقض معا
يسمى نقضا مركبا والا فنقضا بسيطا قيل الانتفاء واقع بمنع الجريان لعدم قيد في القيود
والعلة والجريان عند منع المستدل او قيل نلتزم اذ به يتم ابطال دليل الخصم وقيل لا اصلا
فانه انتقال من الاعتراض الى الاستدلال وقيل ان كان المدعى حكما شرعيا فلان الاشتغال
باثبات حكم شرعي هو الانتقال في الحقيقة والا فنم لضرورة ان تتم دليل وقيل لا ما دام
الطريق في القدح اولى من النقض واذا لم يكن له طريق اولى منه فما ثم وكذا الخلاف
في اقامة المعارض الدليل على عدم الحكم قيل نم اذ به يحصل المطلوب وقيل لا للانتقال
وقيل نم اذا لم يكن له طريق اولى بالقدح كما تقدم هذا واما الجواب بالتحرير والتغيير
فقد صرح حاله في باب التعريف تذكر واما الجواب بالمعارضة فبواسطة اثبات
صحة الدليل المنقوض واما بالنقض فبان التخلف لا يجوز اصلا على ما راى من لم يقل
بتخصيص العلة لمانع فانهم لا يجوزون التخلف في دليل صحيح وان كان مما لا يستلزم
مدلوله فلم يجز فانما يجوز على مذهب من لم يجوز التخلف في دليل لا يستلزم مدلوله
له في الخارج فانه ح يجري شاهد التخلف في دليل تخلف عنه حكم مدعاه لمانع مع
ثبوت تخلفه عن ذلك الشاهد حكم مدعاه وهو ذلك الدليل ثم لا يستمر
النقض بالتخلف في هذه الصورة للمناقضة الاولى ثانيا فانه ح ينقض في الحقيقة
دليل نفسه واما نقض ذلك الشاهد بالاستلزام عند خصوص الفضايا يجوز
وقد يستدل الناقض هذا شاهد الثاني الذي مر آنفا على بطلان دليل المعلل
بانه مستلزم للدور او التسلسل او اجماع النقيضين او ارتفاعهما او الاول الشيء
عن نفسه او المباينة لها او الترجيح او التصادم على البداهة والمصادرة وغير ذلك

وهو وكلما يستلزم المحال فهو محال وقد سبق في صدر باب الاول كيفية التقرير نعم
وقال في الكلية هنا تقرير اخر وهو ان يقال انه مستلزم للدور والتسلسل وكل
ما يستلزم منهما فهو محال فيرد المجيب في القوى ويقول ان اردت انه مستلزم
للدور والتسلسل المحالين فلا نسلم القوى وان اردت المطلق فلا نسلم الكبرى ولا يجال
لمنع الكبرى هنا ايضا بل قد يمنع الاستلزام وقد يمنع الاستحالة لان بعض الدور
والتسلسل غير محال كما سبق المحال وغير المحال تذكر لكن التسليم ليس شرطا هنا
والجواب بالتقض بالتخلف فلا يتوجه اصلا على تقريره في الاصل واما على تقريره
في الكلية فلا يتوجه ايضا اذ الكلية الفاسد بديهيا جليا كما اجتماع النقيضين
مثلا واما اذا لم يكن بديهيا فلا كلام في توجيهه كالتي مثلنا فانه يجري
في الدليل المستلزم والمتسلسل الجائز متخلفا عن حكم مدعاه وهو الفساد
واما النقض بالاستلزام فيجوز استلزام خصوص الفساد واما المعارضة
فلا شبهة في جوازه وما قال المصنف بعض موالفاته انما غير ظاهر بل غير جائز
اذ لا يمكن اثبات صحة الدليل لانه تركب من مقدمتين والدليل لا ينتج الا مقدمة واحدة
من المقدمات على صحة المجموع وقد يجاب عن النقض باثبات المدعى بدليل آخر
وهذا الجواب من وجه تدعلم التفصيل قاله في القوانين اذا قلت هل يتصور
للعلل الانتقال الى بحث آخر عند النقض قلت نعم اذ يمكن ان يتعرض بعض
الفاظ الناقض بانه خارج عن القانون العربية ولا اعلم ان يتصور الانتقال
الى بحث آخر غير ذلك واعلم ان للطالب ان المعارضة والنقض اذا لم يذكر
دليل فلا يسمع دعوى البطلان ويستدل ليل النقض شاهدا او شاهده
منحصر في الشهود في امرين احدهما التخلف المذكور وثانيهما الاستلزام المذ
كور كذا قالوا وفيه نظر لانه يجوز ان يكون فساد الدليل بديهيا جليا فلا يحتاج الى

فلا يكون

فلا يكون نقض بلا شاهد مكابرة اللهم الآن يقال بديهيا العقل داخل في الشا
هد وهذا الجواب مع انه نقض يستلزم ان يكون المنع المتوجه بداهة منعا مجردا فيما فيه
وان لا ينحصر الشاهد النقض مع ان ظاهر تحقيقا تهم الانحصار فيهما اللهم الا
يرجع هذا الى احد الشاهدين في باب المنع عن اصل الكمال بان مرادهم بقولهم
نقض الدليل بلا شاهد مكابرة الا اذا كان عدم الصحة بديهيا جليا ولما كان الا
ستثناء نادرا تركت ذكره وهذا عادة يتركون ذكر الاستثناء وكذا الحال في صورة
المعارضة لا فرق بينها الفرق بين منع المقدمة ومنع الدليل حتى يجوز ورود منعها بلا
شاهد ولم يجوز منع الدليل بكل شاهد بل بدون مكابرة لانا نقول منع المقدمة
بمعنى طلب الدليل فلا يحتاج الى شاهد ومنع الدليل بمعنى الابطال وهو دعوى لا بد
لها من بينة تدل عليه وهو الشاهد ان قلت اليس للسائل منع مجموع الدليل بمعنى طلب الدليل
عليه انا نقول كذلك لان منع ثبوت وتحقق في نفس الامر كما استدل المعلل بنصب
غير ثابت كان قال مثلا الامر كذا لقوله عليه السلام كذا ومنع السائل ثبوته اي
كون النبي عم قائلا به جائز بلا فلا فان رجوع النقل قلت لا لانه تكلف
بما لا يطاق لان الدليل لا ينتج الا مقدمة واحدة وقيل لانها مطالبة مقدمة غير معينة
فيه لانا ليس كذلك بل مطالبة مجموع الدليل ولو سلم انها كذلك فعدم التعيين ليس
من حيث هو هو بان تكون غير معينة بذاتها عند المعلل بل من حيث يتعلق به المنع
بان لم يعين المانع وهو لا يخرج اقامة عن طوقه اذ يمكن له ان يعين على ان
مثل آلة مراده هذا هو منع مقدمة من مقدماته او منع كل منها او منع مجموع
الدليل من حيث المجموع فعلى الاول يستدل المعلل على واحد من مقدماته فان
سكت السائل فذاك وان قال مراده المقدمة الاخرى يستدل عليها ايضا وعلى الثاني
يستدل على كل واحد منها ثم يستدل بثبوت كل واحد منها على ثبوت المجموع "

من حيث المجموع تقريره ان هذا الدليل جميع مقدماته وكل دليل هذا الشان فانه هذا
خلاصة قوله وهو مناقشة لكن لا شكك في غاية الجواز سيما اذا لم يعلم السائل
فكل دليل المعلل على التعميم ما عدا انهم يجوزون في هذه الصورة النقض
والمعارضة ولم يجوزوا المطالبة مع انهم يقولون وضعه السائل ليس الا المطالبة نعم
يقال ان في ايقاء المعلل التردد والابهام وليس فيهما كثير لا ينفع الجواز الاصلي والحاصل
انهم ان اوردوا بعدم الجواز انها مكابرة وهو مكابرة وان اوردوا انها غير جائزة لدلالة
البعد عن المرام كما في الغصب وهو غير واجب لكن المفهوم من كلام بعضهم الجواز الاصلي
فاعلم اعلم ان الجريان ثلثة انواع احدها الجريان بعينه كان يقال الفلك
قديم لانه مستند الى القديم وليس معنى الجريان الا ان يتفاوت الدليلان ضرورة ان
تعدد المدعى يستلزم تعدد الدليل بل ان يتفاوت الا باعتبار تمام الحد الاصغر او الاكبر وذلك
في الاقتراني الشرطي ان لم يشترك المقدم والتالي في الموضوع او باعتبار جزء من
الاصغر او الاكبر او جزء منهما مع جزء من الاوسط وذلك في الاقتراني الشرط
ان اشتركا في الموضوع الاقتراني او باعتبار جزء من الاجزاء الغير المتكرر والجزء المتكرر بعينه
او نفيا واثباتا وذلك في الاستثنائي ان اشتركا المقدم والتالي في الموضوع واما اذا لم
يشتركا فقد يكون التفاوت باعتبار بعض قيود الاستثناء وقد يكون بعض الجزء الغير المكرر
اما بتمامه او بجزئه وثانيهما الجريان بخلاصة وهو نوعان لانه اما مع الامكان للجريان
بعينه كما لو اجريت في المثال المذكور بانه ان القديم فهو قديم ولما بلوا امكان الجريان
بعينه وذلك لا يكون الا عند اشتراك صغرى من دليل المدعى مع مقدمة من دليل الجريان
في علة النقض تلك العلة في الحقيقة كما اذا استند بان الاصغر المشترك ما به الادراك
ك فهو مدرك فيجري خلاصة في ان القلم كاتب بانه ما به الكتابة وكل ما به الكتابة فهو
كاتب فالعلة المشتركة ههنا كل ما به العقل فهو فاعل وهو نظم ملازمة اليه يقوم على

كبرى

كبرى دليل المدعى وبنظم ملازمة اخرى هي كبرى دليل الجريان فالنقض ههنا راجع في
الحقيقة الى دليل الكبرى فيليق ان يسمى هذا النوع من النقض نقضا مجازيا هكذا افهم
من كلام بعض المحققين وثالثها ما ذكره بقوله ان الناقض قد يترك بعض اوصاف
دليل المعلل عند اجرائه في مدعى آخر فيسمى ذلك نقضا مكسورا فالمعلل مع الجريان
مستند اباثة للوصف المتروك مدخلا في العلية وقد يطالب السائل باثبات ان لا مدخل لذلك الوصف في العلية مثاله قال الشافعي لا يصح بيع الغائب لانه بيع مجهول الصفة
فانتقضناه بما لو جاز في تزويج امرأة غائبة لانه مجهول الصفة مع انه صحيح فقد حذفنا
قيد البيعة لا ينقض الدليل وغيره من التعريف والتقسيم وغيرهما بالاستعمال
على التطويل وهو مالا فائدة له اصلا او الاشتراك وهو مالا فائدة له معتدا بها لكن القصر
على احدهما اولى او الخفاء لا غير ذلك مما يزيد حسنا فلا يصح لاحد من المناظرين ان
يقول للآخر ان ما ذكرته باطل لان المعنى الذي ادتيته بما ذكرته من العبارة يصح
ادا وها بالحسنى منها وانما لا يصح لان وجود الطريق الواضح لا يوجب بطلان الطريق
وانما يصح الاعتراض به على حسن العبارة ويسمى هذا الاعتراض تغيير الطريق و
هو ليس من آداب المناظرين اذ المناظرة انما هو لاظهار الصواب وهو يحصل بما ذ
كرو بالجملة ان السائل لو قال ان دليلك مشتمل على امر مستدرك فهذا يحتمل ان يكون المراد به
ترجيح طريق خال عن الاشتمال امر مستدرك فهو من قبيل تغيير الطريق ويحتمل ان يكون
المراد به منع دعوى الغيبة لان المعلل كما انه ادعى حسن دليله قال السائل منع هذا الدعوى
مستندا بالاشتمال على الاستدراك فهو على هذا التقرير من آداب المناظرين لانه منع شيء
من الدعوى والمنع من آدابهم على انهم صرحوا بالاشتمال اما مناقضة او نقضا
او معارضة والحاصل ان المدعى كما ادعى شيئا واستند عليه كذلك ادعى حسن دليله ومنع
الدعوى من ارکان المناظرة قال ابو الفتح واما قول الآخر ان الدليل بان بعض مقدماته

مستدرك من قبيل تعيين الطريق وهو خارج عن قانون المناظرة فيا ايها واقع في كلام
المحققين انتهى وكذا التفصيل فلا يدخل بالاستدراك وان كان وارد اعلى الفاظ و
اما اذا اشتمل دليل المعلل على فساد فابطاله السائل بين ثم قال والصواب ان يقال كذا
فهو من قبيل تعيين الطريق بل من ارادة الطريق وهذا موجه هذا المستفاد من تلويحات
الافاضل وكلام المحقق ناصر بل محل وهو الاستثناء وهو كون القرينة اخفى من المعرف
يبطله كما عرفت وقد عرفت التفصيل فيه فلا يفيده مرة قد ينقض العبارة ومعناه د
عوى بطلانها مستدلا بمخالفتها القانون اللغة او الصرف او النحو بتقريره انها غير مستقيمة
لانها مشتملة على الاظمار قبل الذكر او العطف على معمول عامل ما او نحوهما مما يستقبحه
العلماء العربية ينبغ انها مشتمل على امر مستقبح وكل عبارة كذلك فهي غير حسنة وقد يجاب
عن بمنع مخالفتها مستندا بمذهب من مذاهب اهل العربية تصح عليه تلك العبارة و
قد اشتهر ان نقض العبارة مستدل ومعناه ان الاعتراض بمخالفتها القانون
العربية لا يصح على طريق المنع في كلام قد مر لكن هذا النقض لا ينفع المعلل عند منع
المانع مدعاه او مقدمة دليله بل هو انتقال عنه الى بحث آخر فتفطن لهذا ما
سبق من ان هذا ان كان بدون اثبات ما منعه المانع فالمعلل مخجم وبالجملة ان
النقض اربعة نقض التعريف ونقض التقسيم ونقض الدليل ونقض العبارة و
اما طلب الدليل على الدعوى والمقدمة فلا يسمى نقضا مطلقا بل نقضا تفصيليا قال في
الكلنبوية ان قلت هو كسر لان منع النقض الهدم والابطال فيدخل في ابطال الدعوى
الغير المدلل قلت الكلام في النقض المصطلح وتلك تسمية عند في الاصطلاح المنا
ظري او يقال الكلام في نقض المسموع بالاتفاق وهما غير مسموعان عند المحققين
كما سبق اعلم ان المركب التام اذا كان قيد اللقبية فذا تصديق منع فيه
عليه المنع كان تقول هذا انسان رومي اذ هو بمنزلة قولك انسان رومي فللسائل
ان يمنع

ان يمنع رومية فقط والنقض الشبهة والمعارضة التقديرية فكلام مخل فاذا
ثبت رومية بدليل فللسائل ان يمنع مقدمة ذلك او يعارض او ينقض والمقطع
لا يخفى عليه ذلك والمقطع لا يخفى عليه الجريان هذا في الابتداء وان لم يكن
قيد اللقبية كما اذا قال احد غلام زيد او خمر فلا يعترض عليه شيء الا بمنا
لغة ذلك اللفظ القانون العربية اذا فالفه واذا اجاب المعلل عن
الاعتراض السائل بجواب مبني على كلام السائل بان يثبت ما منعه السائل بدليل
مشتمل على مقدمة مسلمة عند السائل مع علم المعلل بان تلك مسلمة باطل هذا جواب
الزامي جدلي لا تحقيقي وليس الغرض منه اظهار الحق بل الزام الخصم فقط و
كذا الاتيان بمغالطة مع علمه بانه مغالطة قال في الكلنبوية او قول وكذا معارضة
السائل ونقضه مغالطة مع علمه بانها مغالطة سقطة جدلي والجدل هو المدافعة
لاكمال الخصم لا لاظهار الحق فلا ينبغي للمعلل ذلك الجواب الا اذا كان الخصم
متعنتا اي طالبا ذلة المعلل لا طالبا لاظهار الحق والجواب التحقيقي هو الجواب
الذي بناه المعلل على ما علم حقيته لكن السائل اذا سكت اي حين اثبت
المعلل ما منعه السائل بدليل مشتمل على مقدمة مسلمة عند السائل يحصل الالزام وان
منع مسلمة من قبل فله ذلك اذ له ان يدعي التردد بعدم الحرج ما لم يكن مسلمة بديهيا
جليا ولذا قيدنا ان المانع لا مذهب له واما المجازات للخصم فهو لكونها تاثيرا
في تبكيت الخصم والحكاية عن اثبات مدعاه بدليل آخر وهو عبارة عن
المنع مع تسليم المخصوص وسيتم ايضا ارخاء العنان لتوضيح ان السائل يزعم
ثبوت ملازمة مع ان الملازمة مما لا مجال للمعلل ان ينكره والا لزم بنا
دعواه فيعارض السائل بواسطة تلك الملازمة مع ثبوت الملزوم فجواب
المعلل بمنع الملازمة مع تسليم ثبوت الملزوم مجازات الخصم ومزقوتها حكاية

عن الرسول ان نحن الا بشر مثلكم ولكن الله يمن على من يشاء من عباده فيحاله
الكفار توهموا ان الرسل لا يكون من البشر بل من الملائكة فيدعون ان البشرية منافية
لعدم الرسالة مع انكم تسلمون بشريتكم فكيف تدعون رسالتكم فاجابهم الرسل
مع المجاراة لهم ثم نشرع في بيان المناظرة على تقدير النقل ان كنت ناقلا
فان لم تلتزم صحة المنقول فلا يرد عليك الا طلب تصحيح النقل وهذا منع مسموع
لانه المنقول من حيث هو منقول لا يتوجه عليه المنع باتفاق اهل النظر لانه
محكي عن الغير غير مدعى صحته في الواقع وكل شئ كذلك لا يطابق الدليل لان مدار
الطلب دعوى الصحة واما منع النقل فلانه النقل دعوى الناقل فيجوز طلب
تصحيحه فاذا كان ذلك الطلب بما يشتق من لفظ المنع فهو مجاز اذ
ليس النقل مقدمة من دليل حتى وقع مقدمة فهو ليس بمجاز واما ما يقال
من ان المنع طلب الدليل فمنع المنع في اغلب الاستعمال وكون المنع بمعنى آخر غير
مشهور وهو طلب البينة اعم من ان يكون دليلا التصحيح او لو لم يدل ذلك
فلا نسلم ان تصحيح النقل ليس بدليل كيف وهو مثبت لما ادعاه فكانه توهم
ان الدليل هو ما تركب من مقدمتين واذا كان ذلك لا نسلم نقلك فهو حقيقة
وكذا يجوز ابطاله بدليل فهو النقض الشبيه والاثبات نقيضه فهو الحاصل
رضة التقديرية فلك ان تثبت نقلك باحضار كتاب مثلا او الاستناد هذا
دليل شارليه فان احضار الكتاب بمنزلة ان يقال هذا الكلام مسطور في
هذا الكتاب فنقل صحيح واما الدليل المصرح بكان تقول مما الاستناد كذا
انه مسطور في المقاصد وهو تاليفه وامثاله اقسام الاربعة تعريف بالتامل
الصادق وان التزمت صحته بان استدل على عدم نقله على صحته او قال بعد
النقل هذا المنقول صحيح او نقل لتاييد بعض مقالاته انا قلنا على عدم نقله

لانه ان كان

لانه ان كان الدليل على تقدير المنقول فلا يتوجه عليه ايضا المنع هذه الا اذا التزم
صحة هذا الدليل وذا لا يتصور في المفرد والانشاء لعدم المراد بالمفرد ما ليس
بجملة والا يتصور ذلك ايضا في المركب الناقص الذي لا يكون في قوة القضية
انما لا يتصور هذا في هذه الصورة لانه التزام الصحة عبارة عن المطا
بقة للواقع قاله في الكلية فيرد عليك الايحاث السابقة التي ذكرت في الباب
الثالث الآتي يجب الايمان به ونحو قوله تعالى وقول رسوله فلا يرد على
مظنونه اعتراض لكن يرد عليه ناييده قاله في الكلية وعلى التزام صحة حكمك
عليه بانه صحيح او تقوية مقالك به الاولى ان يجعل هذا اخر ما من الرسالة
تذكر ثم ان البحث بين المعلل عن دفع اعتراض السائل اما ان ينشأ العجز
المعلل عن دفع الاعتراض السائل والعجز السائل من الاعتراض على جواب
المعلل اذ لا يمكن جريان البحث الى غير النهاية اذ النفس الناطقة حادثة
وعجز المعلل يسمى في العرف افحاما وعجز السائل الزاما ويقال افحم السائل
المعلل ويقال الزم المعلل السائل ويقال المعلل مفحم والسائل ملزم بفتح الفا
والزاء اي فاضافة الافحام الى المعلل اضافة المصدر الى مفعوله وكذا الزام
السائل ثم ان السؤال قد يكون بمعنى الاعتراض فذا شؤال المناظرين
وقد يكون بمعنى الاستفسار اي الاستفسار عن معنى اللفظ او عن وجه التر
كيب او عن تفصيل المجمل او تفصيل ان السؤال قد يتعلق بافهام و
يسمى الاستفسار وهو طلب بيان معنى اللفظ ونكتته ما فعل على المنوال اما
الاول اذا كان في اللفظ اغرابة او اجمال بلا قرينة تدل على ما هو المراد
ولذا قيل الابهام حسن فيه الابهام والا فهو الخارج وتعنت ولفائدة
المناظرة مفوت على انه لو اتى السائل بهذا في كل لفظ يغربه فيقلل

فيكون من جنس اللغو والجواب عن هذا الاستفسار بيان معنى ذلك اللفظ اما
بالنقل عن اهل اللغة او العرف العام او الخاص هذا في صورة الغرابة واما في صورة
الاجمال فبيان المعنى المراد بتفصيله وتعيينه واما الثاني فانما يسمع اذا كان ما
فعل مظنة نكتة كما اذا عدل عن الاصل او عن المشهور والا فهو لجاج وتعنت
ايضا والجواب بيان نكتة توافق ما فعل على ذلك المنوال ثم علم ان هذا انما
يكون استفسارا اذا تعلق طلب البيان بنفس المعنى او النكتة واما اذا تعلق
بحمل ذلك اللفظ او ما فعل مستند بالاجمال او الغرابة او بالعدول فهو ليس
باستفسار بل مناقضة والجواب اتمام الدليل فدفع عدم الحمل ببيان
القرائن المضمومة معه واما عن الثاني ببيان الاشتمال على نكتة معتد بها
فعلم من هذا حال قوله وهذا ليس اخلالا في المناظرة وانكشاف مشحون به ولا
يأس بذلك عند خفاء المسؤول عنه اعلم ان حاصل منع مقدمة الدليل وتعقبه
ابقاء دعوى المعلل بلا دليل اذ بالمنع خفت المقدمة فمنع الدليل فيمنع الد
عوى بلا دليل واما حال النقض فبيتي بقوله وليس حاصل نقضه ابطال
لدعوى المعلل اذ الدليل ملزوم للدعوى ولا يلزم من ابطال الملزوم ابطال
اللازم اذ يجوز ان يكون له ملزوم آخر لجواز عموم اللازم فيجوز اه
يكون للمدعى دليل آخر فيكون المناقضة والنقض مختصين في اثرهما وان
اختلفا في متعلقهما اذ النقض يفيد بطلان متعلقه وليس المناقضة كذلك
وكذا حاصل حكم المعارضة المناقضة وبالعكس دليل المعلل دليل المعارضة
اذ الدليل الصحيح لا يدل دليل على خلافه فبدلوله ينمنع مدعى المعلل فلو
دليل حاصل المعارضة ابطال الدعوى المعلل قال في الكافية وذلك لان
المدعى لازم والدليل ملزوم وبيطل الملزوم ببطلان لازمه فكان

المعارض

فكان المعارض يقول ان دليلي ابطال دعويك فبطل دليلك لان بطلان اللازم
يدل على بطلان الملزوم وكان المعلل يقول لا يصح ان دليلي ابطال دعواك
فبطل دليلك الذي عارضت به اعلم ان ما ينتج دليل المعارض على دعوى
المعارض انتهى فاتحدت الوظائف الثلثة في الرجوع فيل ان شيئا من هذا الحكم
المعارضة بالقلب اذ فكما ابطال دليل المعلل كما سبق ما حاصله ان الدليل
الصحيح لا يقوم على النقيضين ولذا قيل ان المعارضة بالقلب في قوة
النقض لكن بطلان دعواه في وجهها ايضا انتفاء ثبوت مدعى المعلل اذا
كان الحال ساقرر فاقوى الاعتراضات ابطال المدعى الغير المدلل بدليل
فيه كلام يوقف بالتأمل وان سمي غصبا ثم المعارضة ثم النقض لما قاله ابو الفتح ان الاخر
في الاقوى افقد من الدخل في الدليل فيما فيه تأمل والمناقضة اضعف الاعتراضات
لكنها لعدم احتياجها الى ذكر شيء ادخل في اظهار الصواب اذ يجب على
المعلل اثبات ما منعه السائل وعند اثباته تظهر حقية مدعاه بخلاف سائر
الوظائف فان المعلل يصير فيها سائلا فله ان ينقض دليل السائل او يعارضه
او يمنع شيئا من مقدماته ولا تظهر حقية في الاخيرين حق الظهور فلا تظهر
حقية ما ادعاه الا باثبات ما منعه السائل او نقض ما استدل به السائل
وبانتقال الى دليل آخر ولهذا قالوا وعلى المنع اذ لا يجب لسند ولا دليل
ومن اراد الاستقصاء في فن المناظرة فعليه برسالتنا المعمولة لتقرير القوانين
المناظرة اوردنا ما هو المحرر منها مع ضم فوائد كثيرة من كتب المحققين
وعلى المستفيدين ان يدعوا لنا حسن الله ارشادهم عن ادبرها متعلق بالمستفيد
ان يستغفروا لوالدي ويدعوا لنا الخير والنعم الباقية ومن لا يشكر الناس
لا يشكر الله والملازمة مسلمة ثابتة بادلة تتفكر والحمد لله الذي عزته وجلاله

تم الصاحات وسماك ربنا رب العزة عما يصفون وسلام على المرسلين
والحمد لله رب العالمين ولا يخفى ما فيه من الصنعة تدبر بقول الفقير
الى الله الغني خليل ابن محمد الفنوه هذا آخر ما علقنا بالرسالة المودة
المسماة بالآداب على وجه يكشف عن وجوه فرائدها قناع الاحتجاب
ويفتح عن كشف فرائدها قلاع الارتياب ومن الله التوفيق
لاظهار الصواب واليه رجع ومن ماب تم الكتاب
من يد عبد الضعيف عبد الله ابن محمد ابن علي ابن
موسى عفا عنهم العلي الاعلى
سنة
١١٧٣

هذا بسم الله الرحمن الرحيم كتاب دار الندوة على الحسبة

الحمد لله الذي شرح صدورنا واظهار الصواب وفي قلوبنا على
على الجهل الارتياب والصلوة على نبيه محمد الذي اثبت دعواه بالبرا
هين القوية والحجاز الكتاب وفحم المعارضين المتحدين بالدلائل الا
عجازية وتوجيه الخطاب وعلى الاله المتقين سواء الطريق والموصلين
الى كنوز التصديق من الآل والاصحاب بكل سائل وكان مجيب
اجاب فلما كانت رسالة الحسبة في الآداب صارعة في الاميدان
الازكياء واولي الالباب ومحتوية من الفرائد الشريفة والنكات
اللطيفة على ما لم يوجد في المبسوطات ولم يسطر في كثير من المطولات
ولم ار لها كلية جديدة الغرابة لطيفها وكاشفة القناع عن وجوه
فرائدها صرفت العنان الى كشف اسرارها وايضاح سرارها واظ
ظهار ما التبس فرائدها من مشكلاتها وايراز ما استقر من مضمرا
تها